GENEL-İŞ

EMEK

TÜRKİYE GENEL HİZMETLER İŞÇİLERİ SENDİKASI YAYIN ORGANIDIR

1 NİSAN 1980 SAYI:359

YÖGEL YAMAN KÜTÜPHANESİ

- "BİZİ YENEMEYECEKLER, KAVGAYI BİZ KAZANACAĞIZ"
- "100 GÜNÜN DEĞİL, HESABIN TAMAMINI SORACAĞIZ"
- "Terörün asıl kaynağı faşistlerdir. Emperyalistlerdir. Egemen sınıflardır."
- "Bunalımın sorumlusu tekelci sermayedir, büyük tüccarlardır, bankacılardır;
- toprak ağalarıdır, tefecilerdir, parababalarıdır ve onların siyasi temsilcileridir."
- "Yılgınlığa, kararsızlığa, teslimiyete yer yoktur"



HABERİ ORTA SAYFALARDA

YORUM

İŞÇİLERE YENİ TUZAK: EŞEL MOBİL

Ücretlerin dondurulması, egemen sınıfların vazgeçilmez bir amacıdır. Sermaye sahipleri, emeği ile geçinen insanların gelirlerini sınırlandırmak ve böylece kendi kârlarını artırmak için, akla hayale gelmeyen yöntemler bulmuşlardır. Patronlar ve onların siyasi iktidarları, işçileri en düşük ücrete mahkum etmek konusunda ustadırlar.

Türkiye'deki patronların da amacı aynıdır. Onların da aklı fikri emekçileri daha çok sömürebilmek ile meşguldür.

Demirel Azınlık Hükümeti bu maksatla yeni bir yasa tasarısı hazırladı ve Parlamentoya sundu. Büyük iş adamlarının yıllardan beri istediği bu yasa tasarısı gerçekleştiği taktirde, işçi sınıfı ve memurlar ağır bir darbe daha yiyecek.

Arda 11. Sayfada

"MEYDANI EGEMEN SINIFLARA BIRAKMAYACAĞIZ"

"Faşizmi yenecek güç öncüsüyle, kitlesiyle halktır"



ÖRGÜT

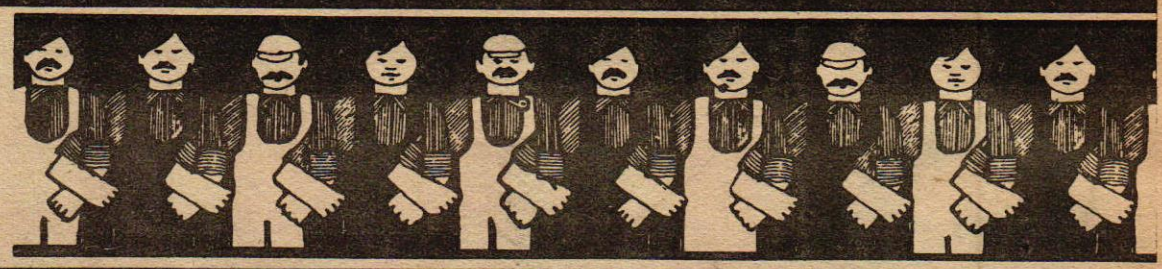

BURSA, KAYSERİ, DİYARBAKIR VE KONYA GENEL KURULLARIMIZ YAPILDI

Bursa' da Hüseyin Yaman, Kayseri' de Kemal Uğurlu, Diyarbakır' da Zeki Adsız Konya' da Sefa Sert başkanlığa seçildiler

BURSA

Bursa Şubemizin Genel Kurulu **16 Mart 1980** günü yapılmış ve Şube Başkanlığına **Hüseyin Yaman** seçilmiştir.

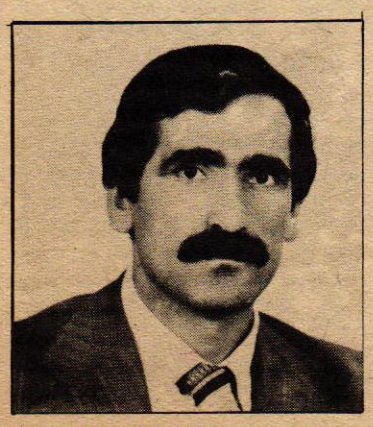

HÜSEYİN YAMAN

Genel Kurul'da açış konuşmasını Şube Başkanı Hasan Akkuş yapmış, daha sonra genel kurulu yönetmek üzere başkanlık divanı oluşturulmuştur. Yapılan seçimde Divan Başkanlığına Örgütlenme Daire Başkanımız **Belgüzar Can**, Başkan Yardımcılıklarına 12. **(Eskişehir)** Bölge Merkez Şube Başkanı **Hikmet Selet** ve İstanbul Beyoğlu Şube Başkanı **Tahsin Güven**, Yazmanlıklara ise İstanbul Makina Sanayi Şube Başkanı **Musa Kılınç** ile İstanbul Beyoğlu Şube Sekreteri **Şükrü Ercan** getirildi.

Divanın oluşmasından sonra kısa bir konuşma yapan **Belgüzar Can**, Türkiye'de en çok belediye işçilerinin ezildiğini ve buna karşın zamanında maaşlarını alamayanların da gene belediye işçileri olduğunu söylemiş ve şöyle demiştir: **"Çalışarak, alınteri dökerek, emek harcayarak hak kazandıkları ücretlerini ve diğer sosyal haklarını direniş yaparak alabilen belediye işçilerinin parasal sorunlarına mutlaka çözüm bulunmalıdır. Aksi halde bütün belediye işçileri, yakın bir gelecekte direnişe geçebilir, tüm hizmetleri durdurabilirler. Bu nedenledir ki, Belediyeleri gelir kaynaklarına kavuşturacak olan yasa ivedilikle çıkartılmalıdır diyoruz."**

Belgüzar Can'ın konuşmasından sonra, konukların konuşmasına geçilmiştir. Konuklardan Oleyis Bölge Başkanı **Şaban Aydın**, CHP Bursa İl Başkanı **Erhan Sevimli**, YSE Sendikası Mali Sekreteri **Hikmet Atacan** söz alarak, çeşitli konulara ilişkin görüşlerini açıklamışlar, son zamlarda işçilere ve emekçilere yönelik baskı ve saldırıları kınamışlardır.

Konukların konuşmalarını tamamlamalarından sonra, raporlar okunmuş ve delegelerden **Levent Çırakoğlu, Ramazan Coşkun, Abdülkadir İstanbuloğlu, Kemal Anıl, Süleyman Mutlu, Ertuğrul Kahraman** yaptıkları konuşmalarda raporlar üzerindeki eleştirilerini dile getirmişlerdir. Eleştirilerin Şube Başkanı Hasan Akkuş tarafından yanıtlanmasından sonra seçimlere geçilmiştir.

Yapılan oylama sonunda Şube Başkanlığına **Hüseyin Yaman**'ın seçildiği belli olmuştur.

YÖNETİM KURULU: **Saffet Kurşuntutmaz, Harun Tümer, Abdullah Onkardeş, Mümin Altınsoy, Levent Çırakoğlu, Ali Yıldız, Mehmet Bayraktar, Nihat Güzeller, Emin Türe, Mehmet Odabaşı, Hüseyin Filizler.**

DENETİM KURULU: **Abdülkadir İstanbulluoğlu, Necati Hepyaşar, Ömer Erbay.**

ONUR KURULU: **Ali Meydan, Bülent Acar, Süleyman Yağız, Ahmet Kar, Yılmaz Akgül.**

DİYARBAKIR

Diyarbakır Şubemizin genel kurul toplantısı da **23 Mart 1980** Pazar günü yapılmıştır. Kalabalık bir işçi ve konuk kitlesinin izlediği genel kurulda Şube Başkanlığına yeniden **Zeki Adsız** seçilmiştir.

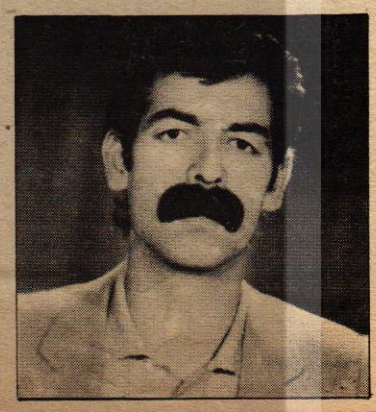

ZEKİ ADSIZ

Genel Kurul, Şube Başkanı **Zeki Adsız** tarafından açılmış ve Başkanlık Divanı oluşturulmuştur. Divan Başkanlığına Eğitim Daire Başkanımız **Ekrem Akkuş**, Başkan Yardımcılığına 7. **(Diyarbakır)** Bölge Merkez Şube Eğitim Uzmanı **Kazım Budak**, Yazmanlıklara ise Gaziantep 2.Şube Başkanı **Ökkeş Kazak**, 7.Bölge Merkez Şube Başkanı **Naip Aydın** ve Diyarbakır Belediyesi Elektrik İşletmesi işçilerinden **Abidin Atan** getirilmiş ve genel kurul çalışmalarına başlamıştır.

Divan Başkanlığını da yapmakta olan Eğitim Daire Başkanımız **Ekrem Akkuş**, yaptığı konuşmada, çeşitli konulara ilişkin görüşlerini açıklamış ve **"Genel-İş, yaşadığımız dönemin politik ve ekonomik sorunlarını aşmada, üzerine düşen görevleri gereğince yerine getirme kararlılığındadır"** demiştir.

Konukların konuşmasına geçildiğinde söz alan Gaziantep 2.Şube Eğitim Sekreteri **Vakkas Dalkılıç**, Mardin Şubemiz üyelerinden **Hatip Özer**, Tek Ges-İş Diyarbakır Şube Başkanı **Kaya Ören** yaptıkları konuşmalarda çeşitli konulara ilişkin görüşlerini açıklamışlardır.

Konuşmaların tamamlanmasından sonra Çalışma Raporu Şube Başkanı **Zeki Adsız** tarafından okunmuş ve eleştirilere geçilmiştir.

Delegelerden **Hanifi Eralan, Abdullah Amaç, A.Kerim İnanç, Veysi Şenyiğit, Abdullah Akçakaya, Yaşar Ören** ve **Edip Genç** söz alarak, dönem içinde yapılan çalışmalara ilişkin görüşlerini belirtmişlerdir.

Kurulların aklanmasından sonra ise seçimlere geçilmiş ve yapılan oylama sonunda Şube Başkanlığına yeniden **Zeki Adsız**'ın getirildiği belli olmuştur.

YÖNETİM KURULU: **Mehmet Arkaplan, Nazif Kaleli, A.Kadir Deri, Recep Oruç, Raif Erkıran, Selahattin Yaman, Abdullah Amaç, Kemal Akyol, Veysi Şenyiğit, Sinan Çep, Atilla Budak.**

DENETİMN KURULU: **Naci Temeltaş, Kadri Aslan, Şeyhmus İnce.**

ONUR KURULU: **Mustafa Yıldız, Mahmut Işıktaş, Mehmet Bansi, A.Kerim İnanç, Hikmet Kaçmaz.**

KAYSERİ

Kayseri Şubemizin Genel Kurulu da **22 Mart 1980** günü kalabalık bir işçi ve konuk kitlesinin katılımıyla yapılmış ve Şube Başkanlığına **Kemal Uğurlu** seçilmiştir.

Genel Kurul'da Başkanlık Divanı için yapılan seçimde, Divan Başkanlığına Örgütlenme Daire Başkanımız **Belgüzar Can**, Başkan Vekilliklerine 9. **(Zonguldak)** Bölge Merkez Şube Başkanı **Şenol K.Belginer** ve 6. **(Sivas)** Bölge Merkez Şube Başkanı **Mehmet Güneş**, Yazmanlıklara da **Tunay Ekincioğlu** ile **Mustafa Şahin** getirilmiştir.



KEMAL UĞURLU



Kayseri Şubemizin Genel Kurul Başkanlık Divanı

Divan seçiminden sonra, Divan Başkanlığını da yapmakta olan Örgütlenme Daire Başkanımız **Belgüzar Can**, ülke, dünya ve bölge sorunları üzerinde durmuş, işçi sınıfına düşen görevlere değinmiştir.

Ardı 3.Sayfada

ÖRGÜN

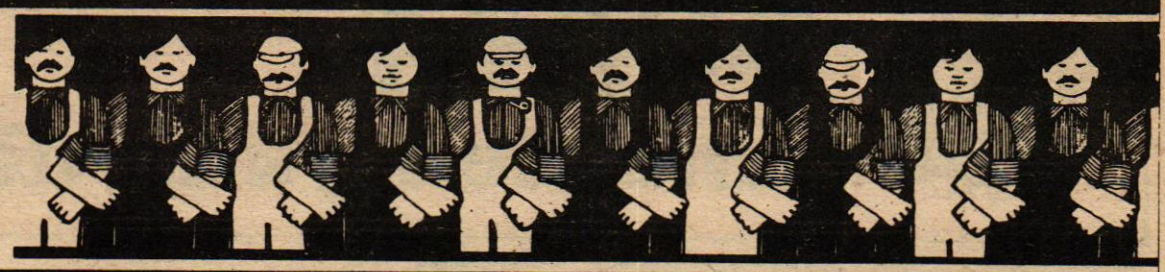

KAYSERİ

Baştarafı 2.Sayfada

Konukların konuşmasına geçildiğinde söz alan CHP Kayseri İl Başkanı Mustafa Kulkuloğlu, Talas Belediye Başkanı Ahmet Timuçin,DYF-İŞ Şube Sekreteri Hayrettin Bulut, Kayseri eski milletvekillerinden Tufan Doğan Afşargil yaptıkları konuşmalarda, çeşitli konulara ilişkin görüşlerini açıklamışlardır.

Konukların konuşmalarından sonra Şube Sekreteri Kemal Uğurlu tarafından raporlar okunmuştur. Raporların eliştirilmesi bölümünde ise Kerim Erdemler, söz almış ve işçi sınıfının bir bütün olması gerektiğini söylemiştir. Eleştirileri yanıtlamak üzere söz alan 4.(Kayseri) Bölge Merkez Şube Başkanı İsmail Çalışkan, yaptığı konuşmada çeşitli konulardaki görüşlerini açıkladı. Daha sonra seçimlere geçildi ve Şube Başkanlığına Kemal Uğurlu seçildi.

YÖNETİM KURULU: A. Akın Erciyes, Zeynel Yılmaz, Bekir Torun, Hüseyin Özer, Veli Efe, Mehmet Yamı, Hayrullah Karakoç, Şükrü Kaya, Ali Daşkın, Ali Cengiz, Dursun Aykut.

DENETİM KURULU: İhsan Kılıçaslan, Zülfikar Çamağacı, Celal Pekmez.

ONUR KURULU: Kemal Orbağı, İbrahim Tuğluk, Ali Yüksel, Ruhi Şahinkale, Mehmet Pınarbaşı

Andaş Yunanistan'a gitti

Genel Sekreterimiz **Ertan Andaş,** Yunanistan Otomobil Taşımacılığı Çalışanları Federasyonu'nun kongresine katılmak üzere, çağrılı olarak Yunanistan'a gitti.

Andaş, 22-23 Mart tarihlerinde yapılan **Yunanistan Otomobil Taşımacılığı Çalışanları Federasyonu** kongresinde bir de konuşma yaptı. **"Sizlere, Türkiye Genel Hizmetler İşçileri Sendikası** "Genel-İş"**in ve Konfederasyonumuz DİSK'in dostluk, kardeşlik ve barış dileklerini getirdim"** diyerek konuşmasına başlayan Andaş, daha sonra şunları söylemiştir:

"Bugüne kadar Yunanistan Otomobil Taşımacılığı Çalışanları Federasyonu ile sendikam Genel-İş arasında dostça ilişkiler sürdürülmüştür.

Biz, bu ilişkilerin daha da geliştirilmesini ve iki komşu ülke işçi sınıflarının tam bir dayanışma içinde bulunmasını istiyoruz. Aynı isteğin sizlerde de olduğuna inanıyoruz.

Yunanistan ile Türkiye arasındaki yapay ve üzücü gerginlik biz işçilerin eseri değildir. Emperyalizmin ve yerli egemen sınıfların izlediği düşmanlık politikası, tüm halkların zararınadır. Biz uluslar ve halklar arasında karşılıklı yardımlaşma barış ve dostluktan yanayız. Bu dostluk ve dayanışmanın her iki ülkenin de yararına olduğunu biliyoruz.



Egemen, bağımsız, bağlantısız ve toprak bütünlüğüne sahip bir Kıbrıs Cumhuriyeti istiyoruz. Türk ve Rum emekçilerin özgürlük ve eşitlik içinde yaşadığı, kimsenin kimseyi ezmediği ve aşağılamadığı bir Kıbrıs istiyoruz. Kıbrıs savaş ve gerginlik merkezi değil, barış ve özgürlük adası olmalıdır. NATO üsleriyle donatılmış, halkların birbirine düşman olduğu bölünmüş bir Kıbrıs istemiyoruz.

Türkiye İşçi Sınıfı emperyalizme, militarizme, ırkçılığa, ayırımcılığa ve ilhaklara karşıdır. Dileğimiz, tüm dünya emekçilerinin eşit koşullarda yararlandığı onurlu bir barıştır."

Genel Sekreterimiz **Andaş,** Yunanistan'dan merkezi **Prag'** da bulunan **(WFTU) Dünya Sendikalar Birliği "DSF"**nin geçtiğimiz yıl DİSK'e yaptığı ziyareti iade etmek üzere giden **DİSK** heyetiyle birlikte **Çekoslavakya**'ya gitmiştir.

İETT'DE DE BİZ KAZANACAĞIZ

İstanbul İETT işyerlerinde sendikamızın yürütmekte olduğu işyeri toplu iş sözleşmesi görüşmeleri ihtiyati tedbir yoluyla durdurulmuştu. İşkolu düzeyinde toplu iş sözleşmesi yapamayacağımız savı ile İstanbul 6.İş Mahkemesi'nin 1980-160 sayısıyla aleyhimize açılmış olan davanın duruşması 18.3.1980 günü yapıldı.

Duruşmaya katılan sendikamız avukatları, Hukuk Yargılama Yasası'nın 19.Maddesi uyarınca, nedenlerini belirterek duruşma yargıcını reddettiler. Reddi hakim istemi üzerine verilmiş olan reddi hakimin, reddine ilişkin karar, tarafımızdan temyiz edilecektir. Temyiz aşamasından sonra devam edilecek esas davada gerekli savunmalar yapılacaktır. Sendikamız ayrıca işkolu sözleşme görüşmelerinden doğan uyuşmazlık nedeniyle Uzlaştırma Kurulu'na başvurmuştur. Uzlaştırma aşaması devam etmektedir.

KONYA

Konya Şubemizin Genel Kurulu ise 23 Mart 1980 günü yapılmış ve Şube Başkanlığına Sefa Sert seçilmiştir.

Genel Kurulu yönetmek üzere yapılan Başkanlık Divanı seçiminde Divan Başkanlığına Mali İşler Daire Başkanı İsmail Özbiçer, Başkan Vekilliklerine 1. (Ankara) Bölge Şube Başkanı Cemal Arslan ve 5. (Adana) Bölge Merkez Şube Başkanı Nusret Kendirci, yazmanlıklara ise, Mersin Şube Başkanı Ethem Karakoyak ile Sabri Güloğlu getirilmiştir.

Divanın oluşmasından sonra raporlar Girişimci Kurul Başkanı **Sefa Sert** tarafından okunmuş ve raporlar üzerinde eleştirilere geçilmiştir. Söz alan delegelerden **Ziya Özlü, Ahmet Özer, Enis Acar, Kâmil Aydemir, Mehmet Çüldür, Hüseyin Çelik, Süleyman Güleç, Hüseyin Tatlı, Ahmet Candan, Nurettin Harmankaya** yaptıkları konuşmalarda çeşitli konulara ilişkin görüşlerini açıklamışlar, işçi sınıfı üzerindeki ekonomik-siyasal baskılara ve hayat pahalılığına değinerek, bu güçlüklerin aşılması için işçi sınıfının bir bütün olması gerektiğini, bunun da örgütlülükten geçtiğini vurgulamışlardır.

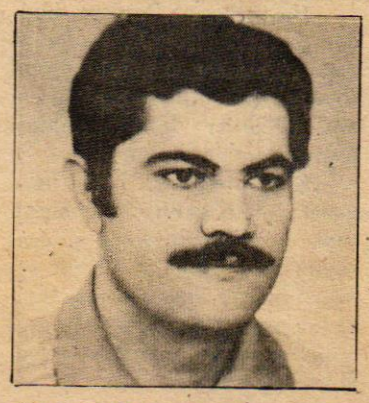

SEFA SERT

Konukların konuşmasına geçildiğinde söz alan Mersin Şube Başkanı **Ethem Karakoyak,** 1. Bölge Merkez Şube Başkanı **Cemal Arslan** yaptıkları konuşmalarda işçi sınıfı ve emekçi halkımıza yönelik baskılar karşısında, işçi sınıfı bilimi doğrultusunda mücadelenin kaçınılmaz olduğunu belirtmişlerdir. Konuşmaların tamamlanmasından sonra seçimlere geçilmiş ve yapılan oylama sonunda **Sefa Sert** Şube Başkanlığına seçilmiştir.

YÖNETİM Kurulu : **Mehmet Yorgun, Mustafa Baldanbal, Behçet Albay, Kâzım Keskin, Mehmet Erçin, Şuayip Özkaya, Mehmet Göçkün, Tahir Topçu, Mustafa Çiçek, Ali İhsan Işık, Adem Kılıç**

DENETİM KURULU: **Süleyman Öğünmez, Sait Ceylan, Yaşar Harman**

ONUR KURULU: **Ömer Ali Sezer, Abdullah Kocakuşak, Nurettin Harmankaya, Şakir Soy, Bekir Yüksel.**

Genel-İş EMEK, Genel Kurulları yapılan **Bursa, Kayseri, Diyarbakır**'ve **Konya** Şubelerimizin yeni seçilen yöneticilerine sınıf mücadelesinde başarılar diler.

DÜNYA emekten yana dönüyor



YUNANİSTAN VE İTALYAN TEMİZLİK İŞÇİLERİ DE DİRENDİLER

Ankara'da, sendikamız üyesi genel hizmetler işçilerinin haklı direnişi başarıyla biterken, **Yunanistan** ve **İtalya**'da da temizlik işçileri direniş yapıyorlardı.

Yunanistan'da temizlik işçilerinin yedi gün süren grevi sırasında, **Atina** büyük bir çöplük görünümü aldı. Kentin temizlenmesi için askeri birlikler devreye girdi. Bu arada, temizlik işçilerinin sendikası ile işveren arasındaki görüşmeler de sürüyordu. Grevin yedinci günü sonunda, görüşmeler sonuçlandı ve **Yunanistanlı** temizlik işçileri, haklarını alarak işbaşı yaptılar. Atina'nın temizliğine hızla başlandı.

İtalya'da ise, temizlik işçileri sendikası ile işveren anlaşamayınca grev kararı alındı. Dört gün içinde, Başkent **Roma**'nın tüm sokakları çöpler içinde kaldı. Sendika ile kent yönetiminin anlaşmasından sonra **İtalya**'daki temizlik işçileri de dört gün süren grevi kaldırarak, süpürge başı yaptılar. **Roma**'nın temizlenmesi de sürdürülüyor.

Kent yaşamını ellerinde tutan temizlik işçileri, **Türkiye, Yunanistan** ve **İtalya**'da başlattıkları haklı mücadeleyi başarıyla tamamladılar.

İspanya ve Hollanda da grevler...

İspanya'nın başkenti **Madrid**'te **metro işçileri,** hükümetin grev sırasında getirdiği önerileri reddederek eylemlerini sürdürüyorlar.

Ülkenin iki büyük sendikası tarafından da desteklenen metro işçilerinin grevi, kentte ulaşımı felce uğrattı.

Öte yandan, **Hollanda**'da, hükümetin işçi ücretlerini düşük tutma eğilimini kınayan işçiler 24 saatlik bir grev gerçekleştirdiler. Başarıyla uygulanan grev sırasında, yaşam önemli oranda etkilendi.

Grev çağrısını, **Hollanda**'nın en büyük sendikalarından biri olan **PNV** yapmıştır. Çağrıya 1,5 milyon işçi katıldı.

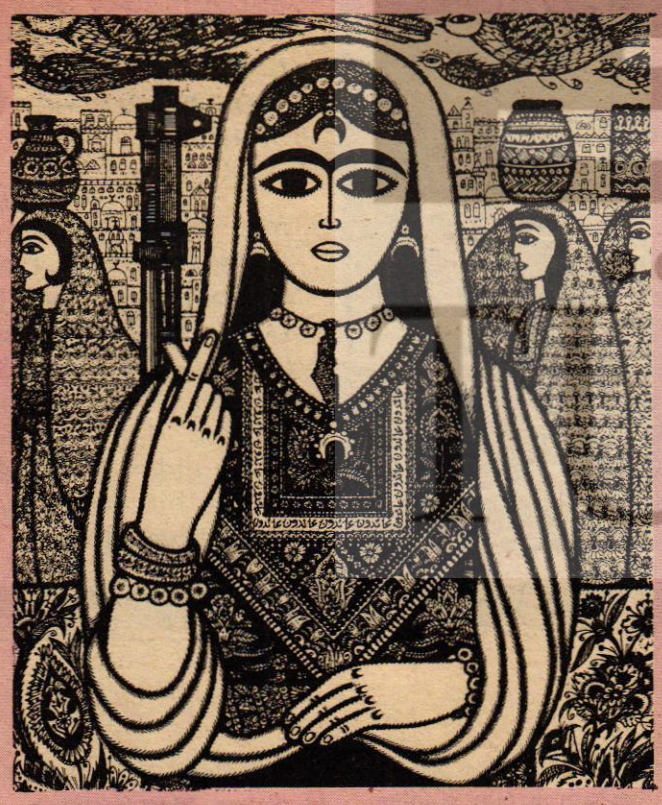

FKÖ SİLAHLI MÜCADELEYİ SÜRDÜRECEK

FKÖ'nün kısa bir süre içinde bağımsız **Filistin Devleti**'nin kurulmasını beklemediği ve silahlı mücadeleyi sürdüreceği açıklandı.

Örgüt yetkililerinin yaptığı açıklamada, şimdiki güç dengelerinin, bağımsız devlet kurulması olasılığını ileri bir tarihe ertelediğini belirttiler.

FKÖ'nün silahlarını bırakmayacağını ve silahların **FKÖ** siyasi hareketini desteklediğini belirten yetkililer, **Fransa**'nın, **Filistinlilerin** kendi geleceklerini belirleme hakkını tanımasını sevinçle karşıladıklarını, fakat batıdan fazla birşey beklemediklerini de söylediler.

Silahlanmaya harcanan para, işsizliğe karşı harcanmalıdır

Yeni dönem çalışmalarını değerlendirmek üzere toplanan **Uluslararası Çalışma Örgütü Sekreteryası,** artan silahlanma harcamalarına dikkati çekerek, **"Silahlanmaya harcanan paranın, işsizliğe karşı harcanmasını"** istedi.

Uluslararası Çalışma Örgütü (İLO) açıklamasına göre, **1980-1987** döneminde, yalnızca gelişmiş kapitalist ülkelerde 60 milyon yeni iş yaratılması gerekiyor. Ancak bu şekilde yetişmekte olan **gençlerin** ve mevcut işsizlerin iş ihtiyacı karşılanmış olacak, **İLO,** dünyada, her dakikada silahlanma için 1 milyon dolar harcandığını belirterek, bu harcamanın yalnızca yüzde 10'unun kısıtlanmasıyla 1987 yılına kadar 400 milyon dolar tasarruf edilebileceğini ve bu paranın toplumsal amaçlar için kullanılabileceğini belirtiyor.

Emperyalizmin, soğuk savaş heveslerini artırdığı şu günlerde **İLO**'nun bu açıklaması, emekten yana güçlerin kalıcı bir barış için verdiği mücadelenin her geçen gün daha artan bir destek gördüğünü bir kez daha ortaya koyuyor.

DEVRİK ŞAH PANAMA' DA DA BARINAMADI

İnsanlığın baş düşmanlarından devrik **İran Şahı Rıza** ABD'den sonra sığındığı **Panama**'da da barınamadı. **Şah** diktatörlüğüne karşı ayaklanarak monarşiyi yıkan **İran** halkı, ülkedeki cinayetlerin başsorumlusu **Rıza Pehlevi**'nin cezalandırılmasını istiyor. Bu nedenle, **İran**'ın bugünkü yönetimi, **Panama**'ya başvurarak, **Rıza Pehlevi**'nin yargılanmak üzere kendilerine teslim edilmesini istemişti. **Panama** hükümeti ise, **İran**'a altmış günlük bir süre tanımış ve **Şah**'ın işlediği suçlar ile ilgili belgelerin kendilerine gönderilmesini istemişti. Verilen sürenin bittiği gün, devrik **Şah**'ın suç dosyası **Panama**'ya gönderilmesine karşın, **Pehlevi**'nin **Panama**'dan ayrılmasına izin verildi. Devrik **Şah,** ardında kabarık suç dosyasıyla **Mısır**'a giderken, **İran** Hükümeti, **Panama**'nın tutumunu kınadı. **İran,** hükümeti **Şah** kendilerine teslim edilinceye kadar **ABD** elçiliğindeki rehineleri öğrencilerden alamayacaklarını açıkladı. **ABD** ve onun güdümündeki **İsrail** ile yakın ilişkiler kuran **Mısır** Devlet Başkanı **Enver Sedat** tarafından karşılandı. Hasta olan devrik **Şah,** kaldırıldığı hastanede ölümü beklerken, dünyada iyiden ve doğrudan yana tüm insanlar, **Rıza Pehlevi**'nin yargılanmasını istiyor.

Arjantin' de kaybolan yakınlarının bulunmasını isteyenler tutuklandı

Arjantin'de, 7 bini aşkın insanın ortadan kaybolması üzerine, yakınları geçtiğimiz hafta Başbakanlık binası önünde toplanarak gösteri yaptılar.

Göstericiler, Başbakanlık binası önünde **"Mayıs Alanı"**nda toplanarak, kaybolan yakınları hakkında hazırlanmış bilgi ve belgeleri, **Devlet Başkanı** General **Jorge Videla**'ya ve **İçişleri Bakanı**'na vermek istediler. Kalabalığı dağıtmak için müdahale eden polisler, 70 kişiyi gözaltına aldılar.

Arjantin'de yoğun baskılara karşı mücadele sürüyor. Yakınları kaybolan **Arjantinliler,** her perşembe günü Başbakanlık binası önünde toplanarak gösteriler yapıyorlar.

El Salvador' da faşistler ilerici bir Başpiskoposu öldürdüler

El Salvador'un Başkenti San Salvador Başpiskoposu **Oscar Arnulfo Romero**, 24 Mart Pazartesi günü, bir ayini yönetirken, makinalı tüfek ateşi açan faşistler tarafından öldürüldü. Hükümeti ve cuntayı, halka ateş açtığı ve gereken reformları yapmadığı için sık sık eleştiren ve devrimcilere uygulanan baskılara karşı mücadele eden **Romero**'yu öldürenler bir otomobile binerek kaçtılar.

Romero, son günlerde, sürekli olarak faşist bir askeri darbe olasılığından söz ederek, halkı uyarmaktaydı.

Başpiskopos **Romero**, bundan önce defalarca **Salvador**'da insan haklarının çiğnendiğini söyleyerek, **Vatikan**'a ve **Birleşmiş Milletler İnsan Hakları Komisyonu**'na başvurmuştu.

Salvador'da iki hafta önce genel grevin kanlı çatışmalarla sona ermesinden sonra siyasal ortam gerginleşmişti. Halk tarafından çok saygı gören Başpiskoposun öldürülmesinin ise, iç savaşı daha da derinleştireceği sanılıyor.

GUATEMALA' DA FAŞİST KIYIM SÜRÜYOR

Guatemala'da, faşist örgütlerin katliamları sürüyor. Son olarak, bir vadideki gizli mezarlıkta, işkence izleri taşıyan 26 ceset çıkarıldı. Yetkililer, cesetlerden 21'inin erkek, geri kalanının ise kadın olduğunu belirtiyorlar. Tüm cesetlerin elleri arkadan bağlı bulundukları ve üzerinde hiçbir kimlik bulunmadığı da bildiriliyor.

54 metre derinliğindeki vadinin siyasi cinayet kurbanlarının gömüldüğü bir mezarlık olduğu sanılıyor.

Uluslararası Af Örgütü, 1960'larda, 20 bin kişinin, sağcı ölüm mangaları tarafından öldürüldüğünü bildirirken, **Guatemala**'daki bir başka insan hakları örgütü de, ekim ayından buyana, 400'den fazla insanın sağcı gruplarca katledildiğini ve çok sayıda insanın da kaybolduğunu bildiriyorlar.

Açlık grevindeki 11 Türk işçisini desteklemek için 1000 Fransız gösteri yaptı

Fransa'da kaçak olarak çalışan ve haklarının ellerinden alınmaması için açlık grevi yapan **11 Türk işçisi** eylemlerini sürdürürken, **1000 Fransız** eylemi desteklemek amacıyla gösteri yaptı. **Türk** işçilerin eylemi, **5 Mart**'ta başlamıştı.

'Fransa'da kaçak olarak çalışan yabancı işçilerin haklarını korumak amacıyla kurulan komitenin çağrısı üzerine düzenlenen gösteri sırasında, esir ticaretinin durdurulması, **Fransız** ve yabancı işçilerin aynı haklardan yararlandırılması istendi.

Açlık grevindeki **Türk** işçiler, **Clermont** Başpiskoposu'nun kendilerine tahsis ettiği bir binada eylemlerini sürdürüyorlar.

Grevci işçileri destekleme komitesi, eylemle ilgili olarak yaptığı açıklamada, **"bazı işverenlerin, yıllardan buyana, başta Türkiye'den gelen işçiler olmak üzere oturma izni bulunmayan işçileri, en acımasız biçimde sömürdüğünü"** bildirdi.

TÜRKİYE İŞÇİ SINIFI

örgütlenmesi, eylemleri, mücadelesi



1 MAYIS'I BU YIL 6 BÖLGEDE KUTLAYACAĞIZ

IŞIKLAR: "Tüm demokratlar, yurtseverler, devrimciler 1 Mayıs için hazır olalım"

Üst örgütümüz **DİSK**, bu yıl 1 Mayıs'ın altı bölgede kutlanacağını açıkladı. **DİSK Genel Sekreteri ve 1 Mayıs Komitesi Başkanı Fehmi Işıklar**, konuyla ilgili açıklamasında, bu yıl 1 Mayıs'ın yine **DİSK**'in önderliğinde kutlanacağını belirterek, şunları söyledi:

"1 Mayıs, işçi sınıfının uluslararası birlik, mücadele ve dayanışma günüdür. İşçi sınıfımız 1 Mayısları 1920'lerde, en coşkulu biçimde kutlamıştır. Daha sonra konan yasak zincirleri ise 1976 yılında DİSK'in öncülüğünde kırılmış ve 1 Mayıs, gerektiği biçimde kutlanmıştır.

Zamların, baskıların, kıyımların ve faşist saldırıların yoğunlaştığı bu günlerde, 1 Mayıs'ın birlik mücadele ve dayanışma günü olarak yaşanması büyük bir anlam taşıyacaktır. DİSK Yönetim Kurulu bu nedenle 1 Mayıs 1980 de tüm Türkiye'nin 1 Mayıs alanı olarak yorumlanmasına, 1 Mayıs'ın, İstanbul, Ankara, İzmir, Trabzon, Bitlis ve Mersin'de kutlanmasına karar vermiştir. Tüm üyelerimizi, emekten yana olan tüm demokratları, yurtseverleri, devrimcileri, birlik, dayanışma ve mücadele için 1 Mayıs 1980'e hazır olmaya çağırıyoruz."

DİSK Araştırma Enstitüsü arandı Sadun Aren gözaltına alındı

● Aren daha sonra serbest bırakıldı

DİSK Araştırma Enstitüsü 28 Mart günü, Polis ve Sıkıyönetim tarafından arandı. Aramadan sonra, **DİSK Araştırma Enstitüsü** sorumlusu **Prof.Sadun Aren** gözaltına alındı. Bir gün gözaltında tutulan **Aren**, daha sonra serbest bırakıldı. Aynı gün, güvenlik güçlerinin **Ankara'da** bulunan **DİSK**'e bağlı sendikaları **TMMOB** ve diğer meslek odalarını da basması üzerine **DİSK** Genel Başkanı **Abdullah Baştürk** bir açıklama yaptı. **Baştürk**, açıklamasında, **DİSK**'e bağlı sendikaların, meslek odalarının ve bilimsel araştırma yapmakla yükümlü olan **DİSK Araştırma Enstitüsü**'nün basılmasını kınadı. **Baştürk**, "Bunlar, AP hükümetinin işçi düşmanı politikasının somut örnekleridir." dedi. **Baştürk**, daha sonra şunları söyledi:

"Ülkeyi karanlık bir uçuruma sürüklemek isteyen maceraperestler, bu kez de başaramıyacaksınız. Buna gücünüz yetmez. Buna işçi sınıfımız ve halkımız izin vermeyecek. Türkiye işçi sınıfı bu siyasi iktidardan ve temsil ettiği egemen sömürücü sınıflardan yaptıklarının hesabını mutlaka soracaktır. Bu böyle bilinmelidir."



AŞKALE MADEN İŞÇİLERİNİN DİRENİŞİ BİTTİ



Aşkale Maden işçilerinin, yaşam koşullarının gitgide kötüleşmesi, ekonomik ve politik saldırıların yoğunlaştırılması üzerine başlattıkları **"ocaktan çıkmama eylemi"** bitti.

Aşkale Maden işçileri, ücretlerinin ödenmemesi, bir yıllık sosyal haklarının verilmemesi, ocaklara teknik eleman ile gerekli araç gereç sağlanmaması üzerine, beş gün ocaklardan çıkmayarak, uyarı eylemi yapmışlardı. 20 işçinin işine son verildiği ocaklarda beş gün direnen işçiler, eylemlerini kaldırdıktan sonra, **Yeraltı Maden-İş Sendikası** Genel Başkanı **Çetin Uygur** bir açıklama yaptı. **Uygur** açıklamasında, yeraltından çıkan işçilerin sıkıyönetimce gözaltına alındığını bildirdi.

Artık yakalarında yetkililerin verdiği kartları taşıyan ve gerektiğinde işçileri cezalandıran, fiziki güce sahip faşist çetelerin **"Özel güvenlik ekiplerinin"** kurulduğunu belirten **Uygur**, şunları söyledi: **"KTİ ve DLİ yönetiminin amacı, sendikamızı Aşkale'den çıkartma ve maden işçilerini faşist sendikal örgütlülüğün altına sokmaktır. Gözaltına alınan işçilere işkence edilirken, küfür edilirken, sorguya çekilirken sendikamızdan istifa etmeleri istenmiştir."**

Uygur, emekten yana ve haklı sendikal mücadelenin, hertürlü baskı ve yıldırıma çabasına karşın süreceğini de sözlerine ekledi.

MADEN-İŞ TOPLU GREVLERİ BAŞLATTI

Madeni Eşya Sanayicileri Sendikası **MESS**'in işçi haklarını vermeye yanaşmaması üzerine **Maden-İş**'in aldığı grev kararları hayata geçiriliyor. Önce kademeli olarak başlatılan grevler, daha sonra toplu hale dönüştü. Şu sırada, **Maden-İş**'e bağlı **50**'yi aşkın işyerinde **20 bine** yakın işçi kardeşlerimiz grevdeler.

Bu arada, işveren örgütü, hak arayan **Maden-İş** üyesi işçilere ve örgütlerine karşı yoğun saldırılarını sürdürüyor. Konuyla ilgili olarak, **Maden-İş** şu açıklamayı yaptı:

"MESS'in grev kararından sonra, üyelerimizle sendika arasına kama sokmak, böylece grevleri önceden kırmak için giriştiği yer yer yalana dayalı propagandayı yoğunlaştırması bizim birlik içinde olmamızdandır. "Greve hayır" diyen Maden-İş üyelerinin sayısı basın organlarında 2850 olarak çıkmıştır. Oysa bütün bu işyerlerinde çalışanların sayısı 657'dir. Bu işyerlerinin çoğunda üretim çeşitli nedenlerle yok denecek kadar azdır. Aylardır kapalı durumdadırlar. Böyle yerlerde grev uygulamasına geçmeyeceğimizi MESS'de bilmektedir.

Açıklamada, Maden-İş isteklerinin tabandan başlayarak yukarı doğru binlerce üyenin görüşlerinden geçerek oluştuğu belirtilmiş, "Maden-İş bunun için güçlüdür. Bu nedenle, MESS yanlısı basının propogandası ve demagojisi amacına ulaşmamıştır, ulaşamayacaktır. Maden-İş üyeleri, tüm haklarını elde edinceye kadar savaşımı sürdüreceklerdir" denildi.

THY GREVİ SÜRÜYOR

Hava-İş Sendikası'nın **THY** işyerlerinde başlattığı grev, bir ayı aşkın süredir devam ediyor. **THY** işvereni, grev sırasında şirketin 1,5 milyar liralık zarar ettiğini açıklarken, anlaşmazlığın giderilmesi ve işçi haklarının ödenmesi konusunda hiçbir girişimde bulunmuyor. Bu arada, yabancı şirketler de **Türkiye**'ye yaptıkları sefer sayısını ve taşıma kapasitesini artırıyorlar.

Hava-İş Sendikası Genel Sekreteri **Rahim Çeçen**, grev konusunda geçtiğimiz günlerde bir açıklama yaptı. Çeçen açıklamasında, **THY** üstyönetimini cazip bir yer haline getiren nedenler bulunduğunu belirterek, **THY** yöneticilerinin uzlaşmaz tutumlarının yakında yapılacak kongreye güçlü gitmek amacını güttüğünü söyledi.

THY grevi nedeniyle bugüne dek yaklaşım **1000** sefer yapılamadı. Grevdeki **THY** işçileri, haklarını alana dek mücadeleyi sürdürmekte kararlı olduklarını belirtiyorlar.

DAHA FAZLA KÂR KAN

titreşim

Titreşim **(Vibration)** de gürültü gibi işçilerde fiziksel hasarlara yol açan bir olgudur.

Titreşim, titreşimli alanlarda yada titreşimli el araçlarıyla işçilerde sinir, kemik ve sindirim sistemine, damarlara, bilek, dirsek ve omuzlara zarar verir, beyaz parmak hastalığına yol açar.

Beyaz parmak hastalığı **(Raynaud hastalığı)** ya da ölü el hastalığı titreşimli araçları kullanan işçilerde görülen bir hastalıktır. İşçilerin parmaklarından biri ya da birkaçı beyazlaşır, duyumsuzlaşır, titreşimli araçla yapılan çalışmaya göre hastalık azalır ya da çoğalır. Özellikle soğuk havalarda daha belirginleşir. Beyaz parmak hastalığının tedavisi yoktur.

Titreşimli araçlarla çalışmanın getirdiği hastalıklarla karşı karşıya kalan işçiler özellikle şunlardır:

Traktör, helikopter sürücüleri, havalı çekiç, zincir, testere ile çalışan işçiler, maden, taş ocağı işçileri, zincir testere ile çalışan orman işçileri...

Japonya'da yapılan bir incelemede metal maden işçilerinin % 30'unun, kireç ocağı işçilerinin % 37'sinin beyaz parmak hastalığına yakalandığı görülmüştür.

Titreşime karşı, alınabilecek ilk önlemler şunlardır:

Titreşimin azaltılması **(Araçların lâstiklerle yalıtılması)**, titreşimli çalışmaların süresinin azaltılması, her saat başı 10 dakikalık bir dinlenme sağlanması, elleri soğuktan koruma.

ışıma

Elektromanyetik ışıma **(radyasyon)** uzun dalga boylu radyo dalgalarından çok kısa dalga boylu gama ışınlarına kadar tüm ışınları kapsar: radyo dalgaları, kısa dalga boylu ışıma, kızıl-ötesi ışıma, görünen ışınlar, ultraviyole ışıma, X-ışınları, gamma ışınları...

Adi ışık ancak yetersiz olunca başağrısına, gözağrısına ve işkazalarına yol açar.

Yeraltında çalışan madencilerde ise yetersiz ışık ve bazı toplumsal-ekonomik etkenler gözlerde **madenci nistagmusu** denilen göz yuvarlarının aşırı hareket ettiği bir göz bozukluğuna yol açar.



Elektromanyetik ışıma da işçilerde çeşitli zararlara yol açan bir etkendir. Dalga boylarına göre ışımalar çalışanlarda şu hastalıklara yol açarlar:

Kısa dalgalar: Saniyede kullanılır, deride yanmalara, gözde katarakta yol açar.

Kızıl-ötesi ışıma: Akkor halindeki her sıcak madde kızıl-ötesi ışıma yapabilir. Deride yanmalara yol açar. Cam sanayiinde, cam izabe fırınlarının önlerinde çalışanlarda, cam üfleyicilerinde, kaynakcılarda dökümhane işçilerinde gözlerde katarakt yapar.

Ultraviyole ışıma: Aşırısı deri hastalıklarına, kansere yol açar. Kaynakçılarda gözlerde kısa süreli sancılar yapar.

İyon ışıması: Alfa, beta, gamma ve X-ışıması olarak çalışanlarda çeşitli biçimlerde anemi, lösemi, kemik, akciğer ve deri kanseri, ülser, gözlerde katarakt, deride iltihaplanma yapar. Kısırlığa, doğan çocuklarda anormalliklere yol açar.

Işımanın etkilerinin en çok hastanelerde röntgende çalışanlarda olduğu sanılır. Oysa ışıma, radyoloji, nükleer araştırma merkezleri, radyoterapi, nükleer tıp enstitüleri, X, alfa, beta gamma ışınları yayınlayan yerlerde tüm işçilerde hastalıklara yol açar.

Işıma ile çalışan işçilerin çalışma süreleri azaltılmalı ve **İşçi Sağlığı ve İş Güvenliği** Tüzüğü'nün 80. ve 83. maddeleri uygulattırılmalıdır.

T.C. Emekli Sandığı Yasalarına ek madde konarak mesleği olan ve bu sebeple röntgen, radyum ve benzeri iyonizan radyosyonla bilfiil çalışan tabip, teknisyen, sağlık memuru, radyasyon fizikçisi ve teknisyeni ve iyonizan radyasyonlarla yine bilfiil çalışan bilumum personel yardımcılarının fiili hizmetlerine her çalışma yılı 3 ay zam yapılması öngörülmüştür.

Aynı haklar SSK'lı işçilere de tanınmalı ve sigortalılar ek prim ödemeden 3 aylık süre kıdem süresinden sayılmalıdır.

basınç

Aşırı basınç çalışan su altı, basınçlı oda, tünel işçilerinde aşırı basınç, nekroz, vurgun gibi çeşitli hastalıklara yol açmakta, solunum, kemik sistemi ve kan dolaşımına zarar vermektedir.

ısı

Normal ısılı bir ortamda çalışmak, çalışma koşullarına ilişkin en önemli sorundur. Fırın, döküm, cam biçimlendirme işlerinde aşırı sıcaklık işçilerde bitkinlik, bayılma, ısı şoku yapmakta, tuz kaybına yol açmaktadır. Öte yandan aşırı soğuk, nem, cereyanlı ortam, işçilerde romatizma, bronşit, verem, mafsal hastalıklarına neden olmaktadır. Özellikle açık havada çalışan işçilerin soğuktan korunması en önemli sorunlardan biridir.

Isıya karşı hassas olan bilgisayarlarına, kendi özel odalarına havalandırma **(air-condition)** ve ısıtma sistemi kuran patronlar aynı olanakları işçilerine de sağlamak zorundadırlar.



işçi sağlığı ve iş güvenliğine ilişkin kimyasal tehlikeler

Bugün fabrikalarda çok çeşitli kimyasal maddeler üretilmektedir. Uzmanlar 600.000 dolaylarında kimyasal madde olduğunu ve her yıl 5-6 bin yeni kimyasal maddenin piyasaya sürüldüğünü belirtmektedirler. Bu kimyasal maddelerin, üretim sırasında işçilere zarar verip vermediği önemli bir sorundur.

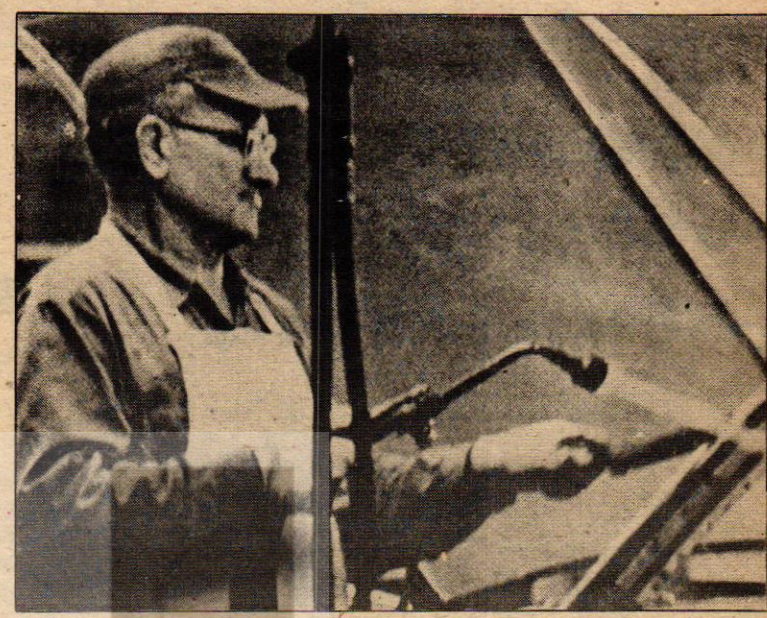

Kapitalistler ve onların denetiminde olan basın ve çeşitli kuruluşlar son yıllara kadar işçi sağlığı ve iş güvenliğini işkazaları ile sınırlamışlardır. İşkazalarının önlenmesi yolunda gelişmiş ülkelerde çeşitli önlemlerle başvurulmasına rağmen özellikle kimyasal maddelerin ortaya çıkardığı meslek hastalıkları konusunda ancak son yıllarda önemli adımlar atılabilmiştir.

Uluslararası Çalışma Örgütü'nün üyesi olan sosyalist ülkelerin işçi sağlığı ve iş güvenliği konusunda yaptıkları önemli araştırmaların bu kurumca ele alınması ve uluslararası işçisınıfı hareketinin baskısı sonunda kimyasal maddelerin çalışanlarda yol açtığı hastalıklar sorunu üzerinde daha yoğun bir şekilde durulmaya başlanmıştır.

Bugün dünyanın belli başlı araştırma merkezlerinde çeşitli kimyasal maddelerin insan sağlığı üzerindeki etkileri incelenmektedir. Ancak bu çaba oldukça sınırlıdır. Uzmanlar şimdiye kadar 15.000 kadar kimyasal maddelerinin araştırıldığını belirtmektedirler. Kimyasal maddelerin araştırılması, kimya biliminin ve araştırma aygıtlarının gelişmesine koşut bir biçimde geliştiğinden araştırmaların sonuçlanması uzun yıllar almaktadır. Örneğin bugün artık kansere ortam hazırlayıcı bir madde olarak bilinen plastik sanayiinin en önemli maddelerinden vinil klorür'ün kansere yol açtığının öğrenilmesi 20-30 yıl almıştır. Ayrıca çeşitli nedenlerden ötürü birçok ülkede araştırmaların **sonuçları kamuoyundan gizlenmektedir.**



Üretilen çok sayıda kimyasal ürün şu ya da bu şekilde o ürünü üreten işçilerin ve tüketicilerin sağlığına zarar vermektedir. Çok uluslu emperyalist tekeller insan sağlığı üzerindeki etkilerini düşünmeden çok sayıda kimyasal maddeyi rahatlıkla piyasaya sürmektedirler.

Sözgelimi son yapılan araştırmalarda saç boyalarının ve saç spreylerinin bazı hastalıkların yanısıra kansere yol açtığı saptanmıştır. Geniş bir biçimde kullanılan saç spreylerinin onu üreten işçilerde, kullanan kişilerde ve kadın berberlerinde akciğerlerde tahribata yol açtığı 1958'den beri bilimsel araştırmalarla ortaya konmuştur.
Ama hâlâ bu tür çok sayıda saç spreyi TV reklamları ile kitlelerin tüketimine sunulmaktadır.

Herhangi bir kimyasal maddenin sağlığa zararlı oduğu saptanıp piyasadan kaldırılıncaya kadar o maddeyi piyasaya süren şirket vurgunu vurmaktatır. İşletmelerin çoğu kullandıkları kimyasal ürün hakkında işçilere bilgi vermemektedirler. Sözgelimi; Kodak şirketinin **Kodak 8230** adı ile piyasaya sürdüğü fotoğraf banyo malzemesinin uzun araştırmalar sonunda 1,3 propansultan'dan oluştuğu ve kesinlikle kansere yol açtığı saptanmıştır. Sağlığa zararlı olduğu saptanan kimyasal maddeler değişik ticari kılıflar altında rahatça yeniden piyasaya sürülmekte, ICI, BASF Hoechst, Du Pont, Eastman Kodak, Hofman La Roche, Akzo, Rhône-Poulenc, Bayer, BP, Dunlop-Pirelli, Mitsubishi, Dow, Sandoz, Pfizer, Henkel, Goodyear, Unilever, Michelin... gibi çok uluslu emperyalist tekeller işçilerin sağlığı bahasına büyük kârlar sağlamaktadır.

DEVAM EDECEK

İŞÇİ SINIFI TARİHİ



2.-3. Enternasyonaller, Sosyalist Enternasyonal ve Uluslararası İşçi Hareketi

Bir önceki yazımızda 1.Enternasyonalin görevini tamamladığı gerekçesiyle çalışmalarına son verdiğini yazmıştık. Yanlış anlamlara yer vermemek için, bu çalışmalara son vermeyi biraz daha açalım.

Paris Komünü sonrası gelişmeler, özellikle Avrupa'da artan gericilik, işçi sınıfının örgütlenmelerinde değişiklikler yapılmasını da gündeme getirmiştir. İşçi sınıfı hareketinin özellikle örgütsel sorunları değişen koşulları göz önüne alarak çözümlenebilirdi. Bu nedenle gittikçe artan sayıda yeni örgütlenmeler ve işçi sınıfının mücadele taktikleri, uluslararası işçi hareketinin **"ilk tarihi şekli"** olan I. Enternasyonalle çözümlenemezdi. Değişen zaman ve mekan koşulları gözönüne alındığında, I.Enternasyonalin çalışmalarına son vermesi, uluslararası işçi hareketinin ortak çıkarlarının ve dayanışmasının son bulması demek değildir. Tam tersine yeni koşullara uygun bir uluslararası dayanışmanın kurulması için atılan bir adımdı.

Ve öyle oldu. Özellikle Engels, yeni bir enternasyonalin kurulması için işçi hareketinin en ileri unsurlarını birleştirmede yoğun çaba harcadı. Bu çaba, Fransız sosyalistlerinin öncülüğü ile gerçekleşti. 1889 yılında Paris'te Uluslararası Sosyalist Kongresi toplandı. Değişik ülkelerin partilerinin yer aldığı bu kongreye 300'den çok delege katıldı. Bu kongre II.Enternasyonali doğurdu.

Kongre, Uluslararası işçi hareketi için önemli kararlar aldı. 1 Mayıs'ın her yıl kutlanması ve proleteryanın iktidara geçmesi için çalışmaların hızlanması en önemli kongre kararlarıdır.

II.Enternasyonalin kuruluşundan önce Marks ölmüştü. Engels'in de ölümü üzerine uluslararası işçi hareketinde bu iki ustanın eksikliği kendisini göstermiştir.

Kapitalizmin, emperyalist aşamaya ulaştığı, iç sömürüye paralel, emperyalist sömürünün yayıldığı günlerde, emperyalist ülkelerin işçi sınıfı partilerinde düzenle uzlaşma, uluslararası sömürüyü ve bu sömürünün gereği emperyalist, saldırgan burjuva politikasına şiddetle karşı çıkma eğilimleri azaldı. Giderek, işçi aristokrasisine ve sendika bürokrasisine dayanan II. Enternasyonalin kimi partileri, devrimci Sosyalist partiler olmaktan çıktı, toplumsal reform partileri haline döndü.

1900 de Paris'te toplanan II. Enternasyonal Kongresi emperyalist saldırıları kınayan kararlar aldı. Fakat kimi partilerdeki sosyal şovenizmin etkinliği bu kararların hayata geçirilmesini engelledi. Bu gelişim sırasında, Rusya'daki 1905 burjuva devrimi ve Rusya Sosyal Demokratlarının Lenin'in öncülüğündeki kararlı ve ödünsüz siyasi mücadeleleri işçi hareketi saflarındaki reformizme, sosyal şovenizme büyük darbeler indirdi. Emperyalist savaşlar sırasında tutarsız politikaları açığa çıkardı. 1912 Basel Kongresi Birinci Emperyalist evren savaşı arefesinde, bütün ezilen ulus ve halkları emperyalizme karşı savaşa çağırdı. Fakat çoğu II.Enternasyonal liderleri bu çağrıya uymayıp **"vatanı savunma"** adı altında kendi emperyalist hükümetlerinin ve burjuvazinin yanında yer aldılar. Özellikle Fransız, Almanya, Avusturya-Macaristan, Belçika Sosyalist partileri bu tavrı takınarak işçi sınıfı davasına ihanet ettiler, Emperyalist yağma savaşının ortağı durumuna düştüler. Böylece II. Enternasyonalin maddi temeli ortadan kalktı ve yıkıldı.

1917 Ekim devriminin başarısı, emperyalist Rusya'nın yıkılıp, dünyanın altıda birinde sosyalizmin inşasına başlanmasıyla birlikte yeni bir enternasyonal kuruluşu gündeme geldi. Böylece III. Enternasyonal 1919 yılında kuruldu. 1943 yılında çalışmalarına son verdi. 1943 yılından bu yana da uluslararası işçi hareketi, dünya komünist, sosyalist ve işçi partileri arasında evrensel veya bölgesel dayanışma toplantıları, konferanslar şeklinde kendisini göstermiştir.

Bir diğer enternasyonal kuruluşu 1919 yılında, birinci emperyalist evren savaşından sonra sosyalist partiler tarafından kurulmuştur. Konferansın adı Bern Enternasyonali olarak da anıldı. 1921'de ise gene III.Enternasyonalden **(Komintern'den)** ayrı olarak Avusturya, Almanya, İngiltere, Birleşik Amerika, Yunanistan, Yugoslavya, İşçi ve Sosyalist Partileri ile devrim kaçkını Rus partileri Viyana Enternasyonalini **(İkibuçukuncu Enternasyonal)** kurmuşlardır. Bunlar II.Enternasyonalini oportünist politikasını yürüttüler. 1923 yılında Bern ve Viyana enternasyonalleri birleşerek Sosyalist İşçi Enternasyonali kuruldu. Savaştan sonra 1951'de ise Sosyalist Enternasyonal kurulmuştur.

Tarih içindeki yerlerini zaman ve mekân koşullarına göre sıraladığımız Enternasyonallerin öyküsü burada bitiyor. Bütün ülkelerin işçileri, işçi sınıfının tüm yandaşları için **"enternasyonal unutulamaz, o işçilerin kurtuluş mücadelesi tarihindeki yerini sonsuzluğa kadar koruyacaktır."**

I-II-II VE SOSYALİST ENTERNASYONALLER GÜNDİZİNİ:

1846 Brüksel Komitesinin Kuruluşu
1847 Komünistler Birliğinin Kuruluşu
28 Eylül 1864 I.Enternasyonalin Kuruluşu
15 Temmuz 1876 I.Enternasyonalin çalışmalarına Son vermesi
14 Mart 1883 Marks'ın ölümü
14 Temmuz 1889 II.Enternaslin Kuruluşu
1895 Engels'in ölümü
1914 I.Emperyalist Evren Savaşının başlaması
1917 Büyük Ekim Devrimi
1918 I.Emperyalist Evren Savaşının sonu
1919 III.Enternasyonalin Kuruluşu
1919 Bern Enternasyonalinin Kuruluşu
1921 Viyana Enternasyonalinin Kuruluşu
1923 Sosyalist İşçi Enternasyonalinin Kuruluşu
1943 III.Enternasyonalin çalışmalarına sonvermesi
1945 II.Emperyalist Evren Savaşının sonu
1951 Sosyalist Enternasyonalin Kuruluşu.

(Dünya İşçi Sınıfı Tarihine ilişkin bu bölümde çıkan yazılar; Yakın çağlar Tarihi, Marksın Otobiyografisi, Ekonomi ve Politika Sözlüğü, Sosyal Mücadeleler Tarihi adlı yapıtlardan derlenip yorumlanarak yazılmıştır.)



öğrenelim öğretelim

İŞÇİ KİME DENİR?

Kapitalist üretim ilişkileri oluşmadan, kapitalizme geçilmeden önce de çalışanlar vardı; ama bunlara işçi denilemez. Toplum için gerekli olan mal ve hizmetler, tarihin her döneminde üretildi; üretimde bulunan insanlar ya da emekçiler sömürülegeldi, insani hakları kısıtlı tutuldu ve baskı altında yaşadılar. Köleci dönemde köleler, feodalizmde toprağa bağlı serfler, kapitalist toplumda da işçiler sömürülüyor. Sınıflı toplumların herbirinde, üretim araçları üzerindeki mülkiyet biçimlerine bağlı olarak değişik sömürü biçimleri oluştu; sömürensömürülen, ezen-ezilen sınıfların konumları, tarihsel rolleri farklı oldu. Bu nedenle,l toplumsal gelişimin her aşamasında üretimde bulunan ve üretim araçlarından yoksun olan tüm insanları **işçi** olarak adlandırmak yanlıştır.

İlkel komünal dönemde insanlar, birlikte ürettiklerini eşit olarak bölüşüyorlardı. Toplum, sömürenler ve sömürülenler biçiminde sınıflara bölünmemişti.Bu yüzden kimileri oturup tüketep, kimileri de çalışıp sömürülen insanlardan oluşmuyordu. Ama sınıflı toplumlara geçişle birlikte durum kökten değişti; üretim araçlarından yoksun olanlar hep sömürüldüler, baskı altında ezildiler.

Köleci toplumda, herşeyin ve kölelerin sahibi efendilerdi; köleleri satabilir ve de öldürebilirlerdi. Feodalizmde (derebeylik) derebeyler egemen sınıfta; tüm toprakları elinde tutuyor, bunu babadan oğula devredebiliyorlardı. Bunlar topraklarında çalıştırdıkları serfleri (toprak köleleri) öldüremiyor, ancak toprakla birlikte satabiliyorlardı. Toprağa bağlı serflerin, kendi istekleriyle bir beyin topraklarından ayrılıp bir baka beyin himayesine girme özgürlükleri de yoktu. Ama alınıp satılan, efendisinin buyruğuyla öldürülen köleler durumunda da olmadılar.

İşçi sınıfı, kölelerden ve serflerden ayrı olarak, kapitalist üretim ilişkilerinin doğuşu ve burjuvazinin siyasal iktidarı ele alıp kapitalizmi egemen kılmasıyla boyverdi.

İşçi kavramının özellikleri, kendisinden önceki emekçilerden ve kapitalist toplumdaki diğer çalışanlardan ayrı yanları, işçilerin üretim sürecindeki yerinden ve rolünden kaynaklanıyor. İşçi, kapitalist üretim biçimine özgü bir insandır. İki temel özelliğiyle diğer insanlardan ayrılır: Birincisi, her türlü üretim araçlarından yoksun olmasıdır. İkincisi de emek gücünü işverenlere satarak aldığı ücretle yaşamını devam ettiren biri olmasıdır. Bu nitelik, işçiyi, kölelerden ve serften ayırır ve özgür bir insan olduğunu ortaya koyar. Kuşkusuz bu, onun her yönüyle özgür olduğu, sömürülmediği ve baskı altında yaşamadığı anlamına gelmez; emek gücünü serbestçe satabilen insan olmasından ileri geliyor.

O halde, üretim araçlarından yoksun olduğundan, yaşamını sürdürebilmek için bir ücret karşılığı, kapitalistlerin işyerlerinde çalışmak zorunda olan özgür insanlara işçi diyoruz. İşte bu özelliklere sahib olan insanların meydana getirdiği topluluğa da işçi sınıfı denir.

"MEYDANI BIRAKMA



Üst örgütümüz DİSK öncülüğünde düzenlenen bir dizi Demokrasi Mitinginden dördüncüsü 22 Mart 1980 Cumartesi günü İzmit'te onbinlerin katılımıyla yapıldı. Mitinge Ankara'dan, İstanbul'dan, Sakarya'dan, Bursa'dan, Eskişehir'den, Kırıkkale'den onbinlerce işçi, emekçi, öğretmen, memur genç katıldı.

Sendikamız Genel-İş, diğer mitinglerde olduğu gibi, İzmit Mitingi'ne de yığınsal olarak katıldı. Ankara'dan, İstanbul'dan, Sakarya'dan, Kırıkkale'den gelen Genel-İş üyeleri ve yöneticileri İzmit'te de sınıf kardeşleriyle omuz omuzaydılar.

Genel Başkanımız Abdullah Baştürk, "Bunalımın sorumlusu tekelci sermayedir, büyük tüccarlardır, bankacılardır, toprak ağalarıdır, tefecilerdir, parababalarıdır ve onların siyasi temsilcileridir" diyerek başlattığı uzun süren konuşmasında, daha sonra şöyle konuştu:

"Ve şimdi bunlar ne yapmak istemektedirler? Ekonomiyi enkaz haline getiren, ülkeyi yangın yerine çeviren bunlar bugünkü bunalımın faturasını yine işçilere, yine emekçilere ödetmek istemektedirler.

Ama işçi sınfıyız biz. Buna izin vermeyeceğiz.

Fabrikalardan, tarlalardan sesimizi yükselteceğiz.

İşsizlerin sayısı 5 milyona yaklaşıyor. Buna rağmen faşist militanları işyerlerine sokmak için bakanlıklarda, kooperatif birliklerinde, KİT'lerde siyasi nitelikli korkunç bir işçi kıyımı yapılıyor. Karda, kışta işçiler, memurlar sürgün ediliyor. Anti-demokratik baskılar giderek artıyor.

Pahalılık her geçen gün biraz daha artıyor. Ücretlere dur derken fiyatları serbest bırakan iktidar yüzde 300 oranında resmi zamlar yapıyor. Kiralar ödenemez hale geliyor. Zam üstüne zam geliyor. Ve ardından zulüm.

...

Filemizdekiler gittikçe ufalıyor. Tencereler boş. Daha kötü gıdalarla besleniyoruz. Isınamıyoruz.

Odun, gaz, yağ, ampul, çay hâlâ yoklar arasında. Ve tüm bunları yapan siyasi iktidarın başı "yok diyen haber versin kamyonla gönderelim" diyerek emekçi halkımızla alay ediyor.

Hergün iş cinayetlerinde ortalama 5 sigortalı işçi ölüyor. İşyerlerindeki meslek hastalıkları nedeniyle kan kusuyor, can tüketiyoruz. İşyerlerinde zehirleniyoruz. Çevrede zehirleniyoruz. Ama bizim yarattığımız artı-değerlerle çalıştırılan SSK kapılarında, hastanelerde biz horlanıyoruz. Ortada bırakılıyoruz.

Yaşadığımız öyle bir ülke ki, odun fileyle, sigara taneyle satılıyor.

Bir haftada 11 milyar lira para basılıyor. 500 milyar lirayı bulduğu söylenen "kara servet" yasalarla meşrulaştırılıyor. Döviz kaçakçıları için af çıkarılıyor.

Ancak öte yandan belediyeler işçilerin ücretlerini ödeyemiyor. Devlet imzaladığı toplu sözleşmelere uymuyor.

Türkiye'nin 100 büyük şirketi geçmiş bir yılda yüzde yüz kâr ettiğini açıklarken, bu işyerlerinde çalışan işçiler ücret zammı istediklerinde siyasi iktidarın başı "kimin parasını kime vereceğiz" diyebilme cesaretini gösterebiliyor.

Açlar, işsizler ordusu büyüyor. Zam, zulüm, işkence sürüyor. Şoven baskılar genişliyor."

Baştürk, bütün bunları MC'lerin devamı olan gerici baskıcı AP iktidarının, Demirel iktidarının yaptığını, verdiği örneklerle açıkladıktan sonra konuşmasını şöyle sürdürdü:

"Bugün anlattıklarım hepimizin bildikleri. Ama 6 ay sonra, bir yıl sonra ne olacak?

Zam, zulüm, işkence, şoven baskı sömürü artarak sürecektir.

Elbette böyle bir ortamda işçiler, yoksul köylüler, emekçiler susmayacaktır. Toplumsal muhalefet giderek büyüyecektir. İşsiz, ekmeksiz, hürriyetsiz kitleler yumruklarını vura vura yürüyeceklerdir.

Soygunu, sömürüyü sürdürmek için, daha fazla kâr için kitleleri sindirmek, suskunluğa itmek, ezmek, emekçi örgütlerini dağıtmak isteyeceklerdir.

İşte emperyalistler ve egemen sınıflarca, plânlı bir biçimde yıllarca örgütlendirilen faşist odaklar bu amaçla kan kusuyor. Faşistler hergün birkaç emekçiyi, öğrenciyi, genci öldürüyorlar.

Bu düzenin böyle sürmesi için, emekçilerin daha fazla ezilmesi için, temel hak ve özgürlüklerimize saldırıyorlar.

Bu da yetmiyor, Emperyalist-kapitalist sistemin ve dolayısıyla Türkiye'nin içine düştüğü bunalımı aşmada alışılmış nisbi demokratik yolları tıkamak istiyorlar. Tekelci sermayenin siyasi sözcüsü olan bugünkü iktidar Anayasa'yı da geriye doğru değiştirmek istediğini ilan ediyor. Tüm inkârlarına rağmen Güney Amerika tipi askeri diktatörlük peşinde koşuyorlar.

Ama meydanı onlara bırakmayacağız. Faşizmi ezeceğiz.

İşçi sınıfı ve emekçi halktan

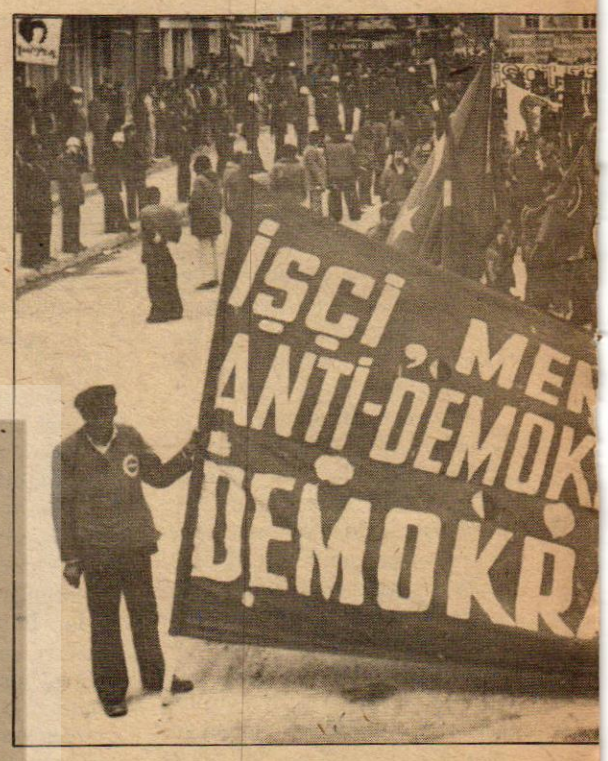

gerçekleri gizlemek ve onları aldatmak amacıyla ellerindeki her türlü olanağı kullananlar, şimdi de, bugüne dek gelmiş geçmiş iktidarlarca çiğnenen sakız olmaktan öteye gitmeyen ve gitmeyecek olan "vergi adaletsizliğini giderme" balonunu uçurmuşlardır.

Bugünkü düzen sürdükçe vergi emekçiler için özel bir sömürü yolu olarak işleyecektir.

Yeni vergi yasa taslağı ne getirmektedir?

Hisse senedi, tahvil ve kira gelirleri için % 25 işçi ve memurlar için % 45 oranında vergi kesilecektir.

Asgari ücretin vergi dışı bırakılması bir yuttturmacadır. Bugünkü tasarı gerçekleşse bile 5400 TL asgari ücretle çalışan bekar işçilerle evli kadın işçilerden % 45 oranında vergi kesilecektir.

Katma Değer Vergisi ile fiyatlar daha da artırılacak emekçilerin vergi yükü fazlalaşacaktır.

Ücretlerimizle ikramiye, fazla mesai ve diğer yan ödemeleri birlikte vergilendirerek bir elleriyle verdik dediklerini diğer elleriyle geri alacaklardır.

Tükenen ömrümüzün karşılığı alacağımız kıdem tazminatları vergilendirilecektir.

Kıdem tazminatlarımızı gide-

rek memu
yelerine d
tazminatl
Bu tü
rimizin re
ilk adımıd
Bu ar
macasına
Emek
si iktidar
pahalılığın
artacağı
öne sürm
işçilerin a
çalmak ve
Oysa
mak isten
mücadeles
lu sözleşm
hakkı için
görevlileri
durmaktır
sendikalar
Gerçe
aradan çık
rız" diye
düşmanı
amacıdır.
Faşis
isteyenler
engelleyen
Bugü
maları büt
laştırılmal
kalar, der





1M

GENEL-İŞ EMEK/SAYFA-8

I EGEMEN SINIFLARA
YACAĞIZ"



rların emeklilik ikramiönüştürecek ve kıdem ırını gasbedeceklerdir.
r vergilendirme ücretlesmen dondurulmasının ır.
lamda yeni vergi aldathayır diyoruz.
çi halkın düşmanı siyaşimdi de artan hayat a göre ücretlerin de "eşel-mobil" sistemini ektedir. Asıl amaçları ğzına bir parmak bal zehir yutturmaktır.
"eşel-mobil" ile yapılen işçi sınıfının sendikal ini baltalamaktır. Topeli, grevli sendikalaşma mücadele eden kamu nin mücadelesini dur. Sınıf mücadelesinde ı ortadan kaldırmaktır.
kte bu durum "sendika sın, biz işçilerle anlaşı bugünkü işçi sınıfı siyasi iktidarın temel

sendikacılığı getirmek sendikal mücadelemizi neyeceklerdir.
n sıkıyönetim uygulaün ülke çapında yaygınistenmektedir. Sendinokratik kitle örgütleri basılmakta, yöneticileri gözaltına alınmakta, tutuklanmakta, ilerici, devrimci yayın organları susturulmaktadır. Grevler yasaklanmakta zaten sınırlı olan grev hakkı Anayasaya aykırı biçimde daha da kısıtlanmakta, ama lokavtlar yoğunlaşmaktadır.

İşte böyle bir ortamda iktidar sendikal mücadelemize daha ileri boyutta müdahale etmek için faşist eğilimi birinin başkanlığında Toplu Sözleşme Koordinasyon Kurulu oluşturmuştur. Ancak bütün bunlar boşunadır.

Ücret dondurulmasını, Toplumsal Anlaşmayı aşan Türkiye işçi sınıfı ve onun devrimci sendikal örgütü DİSK, getirilmek istenen bütün bu yeni engelleri birer birer aşacaktır.

Burada hepsine ilan ediyorum: Devrimci sendikal mücadelemizi engelleyemeyeceksiniz.

İşçi sınıfı düşmanları, devrimci sendikalarımızın düşmanları işçi sınıfının selinde boğulacaksınız.

İşçiler, köylüler, emekçiler, gençler,

Zamların, pahalılığın, kıyımların, sürgünlerin, faşist namluların hedefi bellidir. İşçilere emekçilere, tüm ilerici demokrat ve sosyalistlere bağımsızlık demokrasi sosyalizm mücadelesine yönelen baskı ve terörün tek amacı vardır: Soygunu sömürüyü, zulmü sürdürmektir. Bu amaçla, temel hak ve özgürlüklere amansız saldırılar yapılmaktadır. Yaşamını, aşını, işini savunmak için direnenler bu nedenle yokedilmek, sindirilmek, ezilmek istenmektedir.

Bugünkü siyasi iktidar her şeye çare olarak "anarşi ve terörü" göstermektedir. Temel hak ve özgürlüklerimiz askıya alınırsa, "anarşi ve terörün" yok olacağını söylemektedir. Oysa bugün egemen sınıfların istediği devrimci mücadelemizin yok edilmesidir. Halkımızın susturulmasıdır.

Ama bizi yenemeyeceklerdir. Bu kavgayı bir kazanacağız.

Demokratik hak ve özgürlüklerimizin ortadan kaldırılması için CHP döneminde hazırlanmış yasa taslakları hızla Meclisden geçirilmektedir.

Suskunluğu, dağınıklığı, yılgınlığı sürekli kılmak için DGM Olağanüstü Hal Yasası gibi baskı yasaları hazırlanmaktadır.

"İktidarın Sesi" TRT'de terör programı ile işçi sınıfına saldırılmaktadır. Yıllardır özel kamplarda eğitilen faşistlerden Kahramanmaraş'da faşistlerin giriştiği soykırımdan, en iyi örneği TARİŞ'de yaşanan ve her geçen gün sürekli tırmandırılan devlet teröründen dozu arttırılarak sürdürülen şoven baskıdan sözü edilmeyen programda işçi sınıfına

Ardı 10.Sayfada



Polis sıkı güvenlik önlemleri almıştı. Yürüyüş başlamadan, yürüyüşe katılanlar tek tek aranarak korteje alındı.

"Bir avuç emek düşmanının sömürü düzenini mutlaka tarihin çöplüğüne atacağız. Sömürünün ve baskının olmadığı işçilerin ,emekçilerin iktidarını kuracağız"

MİTİNGDEN İZLENİMLER

Üst örgütümüz **DİSK**'in düzenlediği **Demokrasi Mitinglerinden** dördüncüsü **İzmit**te yapıldı. Mitinge katılmak üzere **Ankara**'dan beş otobüsle hareket ettik. Bu kez, **ASU** işçileriyle aynı otobüsteydik. Yol boyunca marşlar, özgürlük türküleri söylendi.

Cumartesi sabahı saat 06.00'da vardık **İzmit**'e. **Koceli Fuarı**'nın önü kent dışından gelenlerle doluydu. Saatler ilerledikçe yeni otobüsler geliyor, kalabalık giderek artıyordu. Çevre illerden, ilçelerden, bucaklardan ve köylerden bir insan seli akıyordu **İzmit**'e.

Miting Alanı'na vardığımızda, alan düzenleme çalışmaları tamamlanmak üzereydi. Kırmızı gömlekli **DİSK** Güvenlik Görevlileri, alana serpiştirilen **DİSK** bayrakları ve çeşitli pankartlar, miting alanına bir gelincik tarlası görünümü veriyordu.

İzmit, Cumartesi günü bir bahar havasıyla uyanırken, mitinge katılmak için gelen gruplar akın akın yürüyüşün başlayacağı kent merkezine doğru gidiyorlardı. Polis yolları tutmuş, yürüyüşe katılanları tek tek arıyordu. Kent merkezindeki alan tıklım tıklım dolunca, kalabalık gruplar sokak aralarına uzandı. Ve yürüyüş başladı.

Önde Genel Başkanımız **Baştürk** ve diğer yöneticilerimiz, arkada **DİSK** üyesi sendikalar, onların arkasında **Türk-İş** üyesi sendikalar ve en arkada da demokratik kitle, meslek ve gençlik örgütleri yürüyordu. Yürüyüş boyunca sloganlar atılıyor. **İzmit**'in emekçi halkı kıyımları, zamları, pahalılığı, sürgünleri, anti-demokratık baskı ve uygulamaları, faşist saldırıları protesto edenleri coşkuyla alkışlıyordu. Evlerin, işyerlerinin kapılarından, pencerelerinden, balkonlarından sarkanlar yürüyüş kortejini selamlıyordu. **İzmit,** önemli günlerinden birini yaşıyordu.

Kortejin başı miting alanına ulaştığı halde, sonu hala yürüyüşe geçememişti. **"Fabrikalar Kalemiz Yaşasın DİSK"** diyenler, **"Faşizme karşı görev başına"** diyenler, **"Zamlara hayır"** diyenler, **"İşçiler elele genel greve"** diyenler, **"Faşizme karşı omuz omuza"** diyenler, **"MHP-ÜGD kapatılsın"** diyenler, işçiler köle olamaz anlamında, **"işçiler Kunta-Kinte olamaz"** diyenler, **"Yaşasın Sosyalizm"** diyenler yürüyordu.

Yürüyüş kortejinin sonu saat 16.00 sularında alana girerken, kürsüdeki ve alandaki görevliler alanda yer kalmadığını, biraz daha sıkışmak gerektiğini duyuruyorlardı.

Ve Genel Başkanımız **Baştürk,** konuşmak üzere kürsüye çıktığında kopan alkış tufanı, denize ulaşıyor, dalgalarla kucaklaşıyordu. **Baştürk'**ün konuşması alkışlarla sık sık kesiliyor, istemler haykırılıyordu.

Miting, saat 17.00 sularında başladığı gibi disiplin ve kararlılık içinde biterken, alanı dolduran yaklaşık **30 bin** işçi, emekçi, ilerici, demokrat, yurtsever hepbir ağızdan **"Haydi 1 Mayıs 1980'e"** diye haykırdıktan sonra, **AND** içiyor ve önemli bir görevi daha başarıyla tamamlamanın mutluluğu içinde alandan ayrılıyordu.



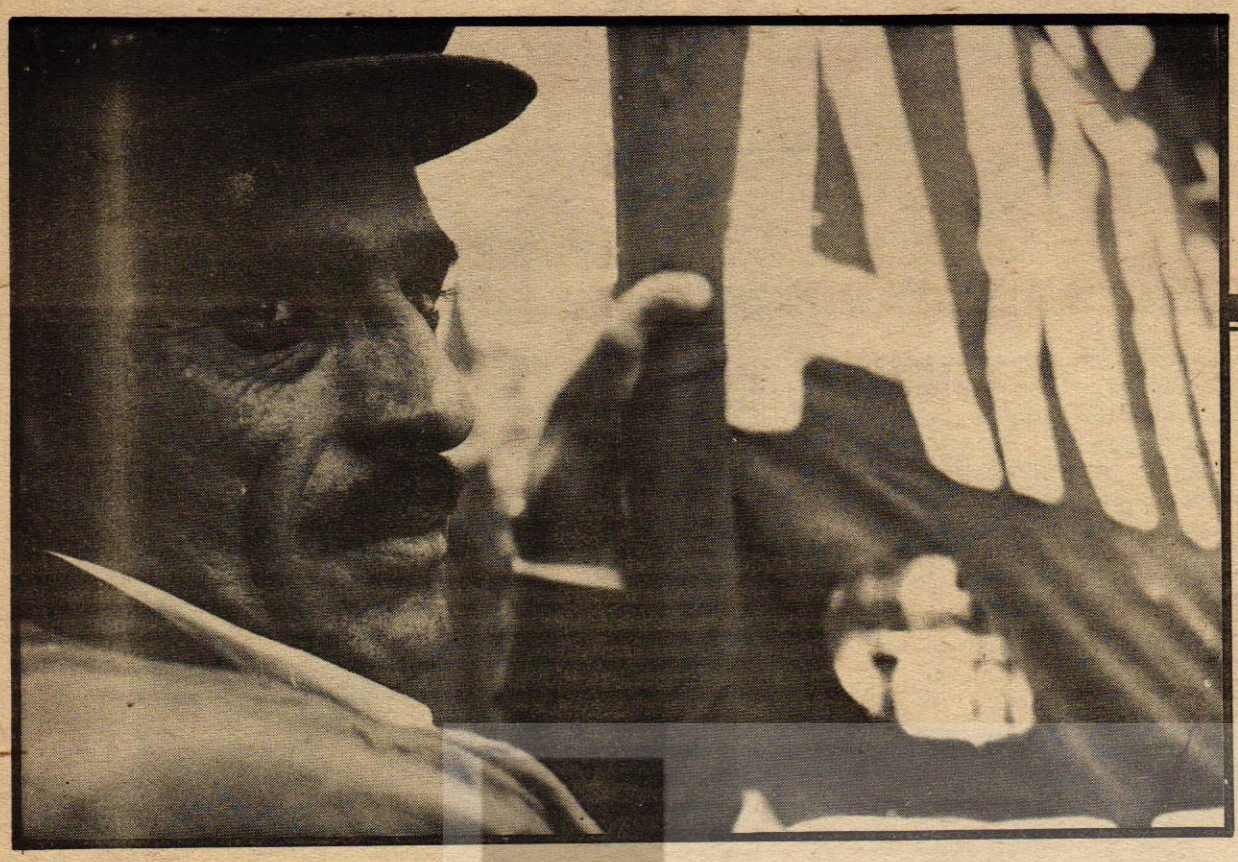

"meydanı egemen sınıflara bırakmayacağız"

(Baştarafı 9.Sayfada)

sendikalarımıza saldırılmakta işçi sınıfı düşmanlığı yapılmaktadır.

Cevap olanağı tanımadıkları TRT'den işçi sınıfının örgütlerine dil uzatmak marifet değildir. İşte işçiler ve emekçiler olarak alanlardayız. Hodri meydan diyoruz.

Siyasi iktidarın başı 100 günün hesabını vermeye çalışıyor. Ama onlardan yüz günün değil, hesabın tamamını soracağız.

İlericiler, Demokratlar, Sosyalistler, Mücadele Arkadaşlarım,

Burjuvazi bizi yokluğa, işsizliğe, sefalete boyun eğmeye çağırdı.Bizi teslim olmaya zorluyor.

Cevabımız: Elbette ki hayır, bin kere hayırdır.

Önümüzde iki yol var:

Birincisi bir avuç zorba asalağın bizi daha fazla sömürmesine boyun eğmek,

Diğeri ise mücadele etmek.

Ekmeğimiz, aşımız geleceğimiz için direnmek mücadele etmek.

Teslim olmak istemiyorsak mücadele edeceğiz ve kazanacağız.

Faşizme karşı olan güçlerin güç ve eylem birliğini yükselteceğiz.

Üç gün önce 20 Mart Faşizme İhtar Eyleminin ikinci yıldönümünü yaşadık. Ancak gündemimiz de 20 Martı aşan eylemler vardır.

Yapılan çeşitli toplantılarımızda Demirel Azınlık iktidarının sömürü, baskı ve zorbalığa dayalı iktidarını sürdürme çabalarına karşı bölgesel grevleri, genel grevi, içeren direnme kararı alınmıştır.

Bu işçi sınıfımızın tarihsel bir görevidir.

Direnişin kaynağı Anayasadaki meşruluğunu kaybetmiş iktidara karşı direnme hakkıdır.

15-16 Haziranları, 1 Mayısları, DGM direnişlerini, 20 Martları, 5 Ocakları, Tariş Direnişlerini Demokrasi Mitinglerini yaşayan DİSK üretimden gelen gücünü ortaya koyarak 20 Martı aşan eylemleri mutlaka gerçekleştirecektir.

Büyük grevler başlamıştır. Bunu diğer grevler direnişler izleyecektir. Ayrıca 1 Mayıs'ı Türkiye çapında mutlaka kutlayacağız. Buna şimdiden hazır olalım.

Türkiye işçi sınıfı ve emekçiler, ülkeyi hapishane haline getirerek yönetmek Şili, Brezilya modelleri tekrarlamak isteyenlere karşı mücadelede yeterli tarihsel deneye sahiptir.

Meydanı egemen sınıflara bırakmayacağız.

İşçiler, Köylüler, Kardeşlerim,

Çağımız kapitalizmden sosyalizme geçiş çağıdır. Gelişme işçi sınıfından yanadır. Sosyalist ülkeler kapitalist ülkelerin işçi sınıfları, ulusal kurtuluş savaşı veren halkları her gün yeni mevziler kazanmaktadır.

Çok uluslu tekellere karşı, faşizme, emperyalizme, şovenizme karşı işçi sınıfının uluslararası dayanışması gelişmektedir. Bağımsızlık, özgürlük, barış mücadelesi tüm dünyada yaygınlaşmaktadır. Daha iki gün önce 21 Mart Irk ayrımıyla mücadele gününde tüm dünyada ırk ayrımına karşı, sömürgeciliğe karşı DİSK bir kez daha haykırmış ve bu yolda mücadelenin yükseltilmesi gereğini vurgulamıştır.

İşçiler, köylüler, küçük esnaf ve zanaatkarlar, memurlar, öğretmenler, teknik elemanlar, analar, bacılar, yurtseverler, devrimciler,

Faşizme, emperyalizme ve şovenizme karşı tek ses tek yumruk olmalıyız. Bölünme yaratabilecek her adımdan kesinlikle kaçınmak ve mücadelemizi örgütlü olarak sürdürmek zorundayız.

Yılgınlığa, kararsızlığa, teslimiyete yer yoktur.

İşçi sınıfı bilimi bize yol göstermektedir. Faşizmi yenecek güç öncüsüyle kitlesiyle halktır.



Faşizmi yeneceğiz.

Biz ki, üretilen her şeye alınterimizi, canımızı, kanımızı katan emekçileriz. Biz ki, insanlık tarihinin en onurlu görevinin sahibi, yeryüzünden sömürü ve baskıyı kaldıracak, işçiler, emekçileriz. Üretimi elinde bulunduran yaşamı durmaksızın üreten biz milyonlar, mutlu günler için, kimsenin kimseyi sömürmediği, kimsenin kimseye kul olmadığı güzel günler için, barış ve kardeşlik için kavgamızı sürdüreceğiz.

Bir avuç emek düşmanının sömürü düzenini mutlaka tarihin çöplüğüne atacağız. Sömürünün ve baskının olmadığı işçilerin emekçilerin iktidarını kuracağız. Sosyalizmi kuracağız.

Gelecek bizimdir. Sizleri, tüm bağımsızlık demokrasi güçlerini önümüzdeki mücadele günlerine hazır olmaya çağırıyorum. Faşizme karşı "görev başına" diyorum.

"İşçi sınıfı düşmanları, işçi sınıfı selinde boğulacaktır"

SELAM OLSUN "BÜTÜN ÜLKELERİN İŞÇİLERİ BİRLEŞİN" BAYRAĞI ALTINDA KAVGA VERENLERE,
SELAM OLSUN SÖMÜRÜ VE BASKIYA KARŞI GÖĞSÜNÜ GERE GERE YÜRÜYENLERE,
SELAM OLSUN BAĞIMSIZLIK, DEMOKRASİ, SOSYALİZM MÜCADELESİNİ SÜRDÜRENLERE,
YAŞASIN ANTİ-FAŞİST, ANTİ-EMPERYALİST, ANTİ-ŞOVENİST GÜÇ VE EYLEM BİRLİĞİMİZ,
YAŞASIN TÜRKİYE İŞÇİ SINIFI
YAŞASIN SOSYALİZM,
FABRİKALAR KALEMİZ
YAŞASIN DİSK"





GENEL-İŞ EMEK/SAYFA-10

ÖRGÜT

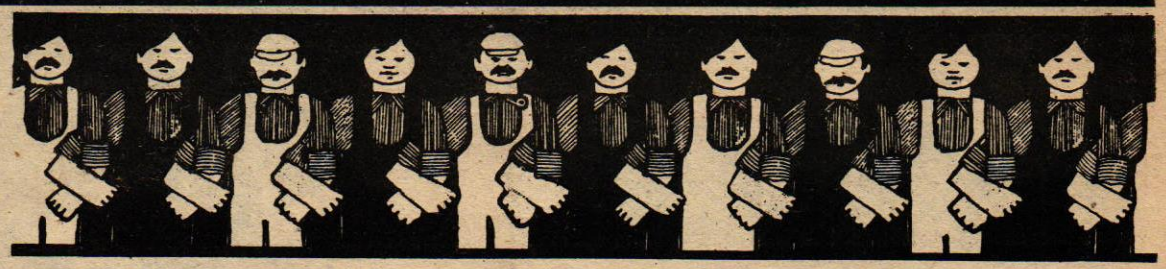

CENGİZ KANDİYELİ EMEKLİ OLDU

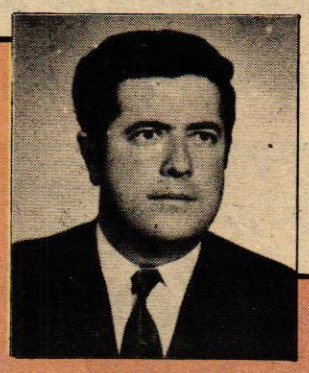

Sendikamızın çeşitli birimlerinde yönetici ve emekçi olarak uzun yıllar görev yapan, son olarak da Örgütlenme Dairemizde Örgütlenme Uzmanı olarak çalışan **Cangiz Kandiyeli** emekli oldu.

Kandiyeli, görev yaptığı uzun yıllar boyunca sendikamızın gelişip, güçlenmesinde büyük katkıları olmuştur. Yaşamını sınıf mücadelesiyle bütünleştiren **Kandiyeli**, 1963-1967 yıllarında Baştemsilcilik yapmış, 1967'de Ankara 1 No'lu Şubemizin yönetim kadrolarında görev almıştır. 1970 yılına kadar bu görevini sürdüren **Kandiyeli**, 1970'in başlarında Genel Merkez çalışanları arasına katılarak, mücadeleyi Genel Merkez kadrolarında devam ettirmiştir.

Kandiyeli'ye bundan sonraki yaşamında da başarılar ve mutlu yıllar diliyor, devrimci mücadelemizde bundan böyle de yanımızda olacağına inanıyoruz.

GENEL KURUL ÇALIŞMALARI HIZLA SÜRÜYOR

Sendikamızın **8.Dönem Erken Olağan Genel Kurulu** için çalışmalar hızla sürdürülüyor. **Koordinasyon** Dairemizden verilen bilgiye göre, **19-20 Nisan** tarihlerinde yapılacak olan Genel Kurulumuz için hazırlıklar yoğun bir biçimde sürdürülmektedir.

Çalışma Raporunun basım işleminin de tamamlanmak üzere olduğu verilen bilgiler arasındadır. Genel Kurul toplantısı **Çağdaş Sahne**'de yapılacaktır. Genel Kurula çok sayıda yerli ve yabancı konuk çağrılmıştır.



YORUM

İŞÇİLERE YENİ TUZAK: EŞEL MOBİL

Baştarafı 1.Sayfada

Hükümetin hazırladığı yeni Yasa Tasarısı, her türlü ücret, aylık ve ücret sayılan ödemenin, Ticaret Bakanlığı Toptan Eşya Fiyatları Endeksi esas alınarak hesaplanmasını öngörmektedir. Yani işçi ücretleri ve memur aylıkları en çok, Ticaret Bakanlığı Toptan Eşya Fiyatları Endeksindeki artışlar kadar artırılabilecektir. Buna göre örneğin toptan eşya fiyatları yüzde 20 artmış ise, toplu sözleşmelerde de, en çok yüzde 20 ücret ve sosyal hak zammı verilecektir.

Ücretleri fiyat artışlarına eşit bir biçimde yükseltmeyi öngören ve ilk bakışta sanki enflasyonun ücretliler üzerindeki yükünü ortadan kaldıracakmış gibi görünen bu sistem, aslında işçi sınıfına ve memurlara karşı kurulmuş bir tuzaktır. **"Eşel Mobil" adı verilen bu tuzak, gerçek bir soygun makinesidir.**

Çünkü;

Bir defa, Hükümetin getirdiği **"Eşel Mobil"** sistemi, bugünkü adaletsiz gelir dağılımını dondurmakta; yani adaletsizliği olduğu gibi korumakta ve gelir dağılımının emekçiler yararına değişmesine olanak tanımamaktadır. Yeni Yasa Tasarısı, halen yürürlükte olan aşırı sömürüyü güvence altına almaktadır. Oysa bugün ülkemizde çeşitli sınıfların ulusal gelirden aldıkları pay son derece adaletsizdir. Bir yanda yüz binlerce emekçi asgari ücret ile çalışmaktayken, öte yanda bir avuç kapitalist milyonlar kazanmaktadır. Asıl sorun, bu akıl almaz eşitsizliği ortadan kaldırmaktır. Ücret artışlarının fiyat artışlarına bağlanması, buna karşılık sermaye sahiplerinin aşırı kârlarının serbest bırakılması, varolan dengesizliği daha da artıracaktır.

İkincisi, Hükümet, ücret artışlarına ölçü olarak Ticaret Bakanlığı toptan Eşya Fiyatları Endeksi'ni almaktadır. Fakat bu endeks, gerçek fiyat artışlarını en düşük seviyede gösteren ve bundan 40 yıl önce hazırlanmış bulunan bir endekstir. Örneğin bu endekse göre, 1978 yılındaki fiyat artışı yüzde 34 olarak görülmektedir. Oysa hepimizin bildiği gibi, 1978 yılında fiyatlar çok daha fazla artmıştır. Örneğin İstanbul Ticaret Odası tarafından yayınlanan Ücretliler Geçinme Endeksine göre, 1978'de fiyat artışı, yüzde 68 olmuştur. Görüldüğü gibi iki endeks arasında çok büyük bir fark vardır. Hükümet fiyatlarındaki artışı en az gösteren ve gerçek hayat ile artık hiç bir ilgisi kalmayan bir endeksi kullanmayı düşünmektedir. Demirel, kendisinden önceki hükümeti eleştirirken fiyatların bir yılda yüzde 100 arttığını söylemekte; fakat ücretleri artırmak söz konusu olduğunda fiyat artışlarını en az gösteren bir endekse dayanmaktadır. Sadece bu samimiyetsiz tavır bile, getirilmek istenen sistemin maksadını açıklamaya yetecek bir kanıttır.

Üçüncüsü, getirilmek istenen sisteme göre, ücret artışı net değil brüt olarak yapılacaktır. Örneğin toptan eşya fiyatları yüzde 30 artmış ise ücretlerde de yüzde 30'luk bir brüt artış olabilecetir. Oysa ücret arttıkça kesilecek vergi daha yüksek bir oran üzerinden alınacağı için, işçinin eline geçen para yüzde 30'dan da az olacaktır. Yani gerçek ücretler, o eksik ve yanlış dediğimiz Ticaret Bakanlığı Endeksinin bile gerisinde kalacaktır. Hükümet, "Ücretleri **fiyatlar kadar artıracağım**" derken, aslında emekçilerin gözünü boyamaya çalışmaktadır.

Dördüncüsü ve en önemlisi, Eşel Mobil Sistemi ile işçi sınıfının mücadelesi ve örgütlenmesi iğdiş edilmek istenmektedir. Ücretler fiyatlara göre belirleneceğine göre, işçilerin biraraya gelmesinin ve sendikal mücadele içinde bulunmasının hiçbir anlamı yoktur. Hükümetin düşündüğü Eşel Mobil sistemi, sendikaları devre dışı bırakmayı amaçlamaktadır. İşçi-İşveren ilişkilerine devletin belirleyici müdahalesini getirmektedir. Bu sistem, **"Sınıf barışı" "Toplumsal Anlaşma"** gibi sermayeden yana politikaların çok daha sinsi bir biçimidir. Kapitalist bir toplumda işçi sınıfı için en büyük bir dayanak olan sendikaları, fonksiyonsuz, anlamsız ve yetkisiz bir hale getiren bu sistem, sadece, ve sadece sermayenin çıkarlarına hizmet eder. Zaten tekelci burjuvazinin iktidarı olan Demirel Hükümeti'nin de amacı budur.

Fakat işçi sınıfımız ve demokrasi güçleri, böylesine sinsi bir tuzağı boşa çıkaracaktır. **İşçi ve emekçileri bugünkü yoksulluk düzeyine mahkum etmeyi, onların gerçek gelirlerini azaltmayı ve demokrasinin en büyük güvencesi olan işçi sendikalarını boğmayı amaçlayan bu gerici saldırı püskürtülecektir.**

genel-iş emek

Ankara 4 No'lu Kapı Kalorifer işçileri Şubemizden haberler

Oran Şehri 7868 Ada 2 Parsel'de çalışan sendikamız üyesi 4 işçi adına, işverenle toplu iş sözleşmesi imzalanmıştır. 19 Mart 80 günü imzalanan sözleşmeyle üyelerimizin ücretlerinde artış sağlanmış; yaşam koşullarının iyileştirilmesi yolunda bazı hükümler getirilmiştir.

Türk-İş Blokları 4. Grup ve 7.Grup yöneticileri ile uyuşmazlığa düşülmüştür. Bu işyerlerinde, sendikamızca grev kararı alınmış ve askıya çıkarılmıştır.

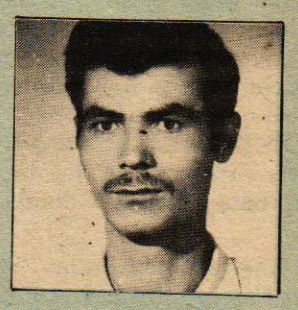

Ankara 4 No'lu Şubemiz üyelerinden Naci Eraslan, **işverenin dikkatsizliği sonunda, yanarak yaşamını yitirmiştir.** Eraslan, **pantolonunu banyoda benzinle silerken, aniden ateş almış ve feci bir biçimde yanmıştır. Hacettepe Hastanesi'ne kaldırılan üyemiz** Naci Eraslan **29 gün boyunca komadan çıkamamış ve 16 Mart 1980 günü yaşamını yitirmiştir.**

Genel-İş EMEK, Eraslan'a rahmet, yakınlarına, tanıyanlarına tüm dostlarına ve ailesine başsağlığı diler.

DİSK

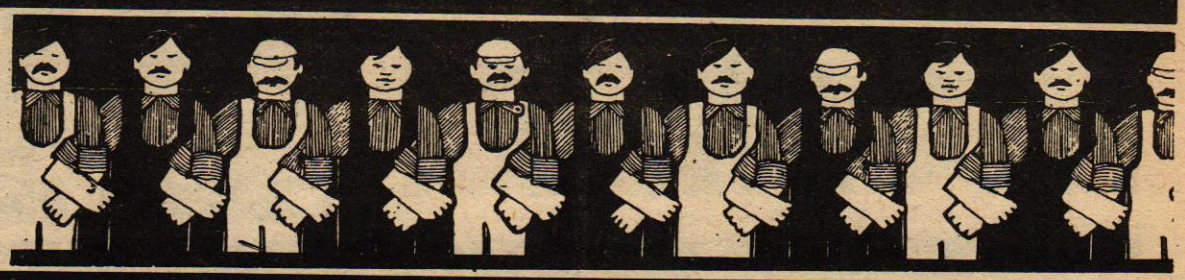

"20 Mart Faşizme İhtar Eylemi"nin 2. yıldönümünde bir açıklama yapan Baştürk:

"İŞÇİLER, FAŞİZME KARŞI TARAFSIZ KALAMAZ"

Genel Başkanımız Abdullah Baştürk, 20 Mart 1978'de gerçekleştirilen Faşizme İhtar Eylemi'nin 2. yıldönümü nedeniyle yazılı bir açıklama yaptı.

16 Mart 1978 günü, faşistler dersten çıkan İstanbul Üniversitesi öğrencilerinin üstüne önce bomba atmış, daha sonra da otomatik silahlarla taramışlardı. Bu ve bu tür toplu katliamları protesto etmek amacıyla üst örgütümüz DİSK, 20 Mart 1978 günü iki saat süreyle işi bırakma kararı almıştı. DİSK'in aldığı bu karar, ülke çapında ve de milyonların katılımıyla hayata geçirilmişti.

"20 Mart Faşizme İhtar Eylemi"nin 2. yıldönümü nedeniyle bir açıklama yapan Genel Başkanımız Abdullah Baştürk, "İşçiler, emekçiler faşizme karşı tarafsız kalamazlar. Faşizm özlemi içinde olanlar, karşılarında bütün gücüylü Türkiye işçi sınıfı ve onun devrimci sendikal örgütü DİSK'i, tüm emekçileri, ilerici, yurtsever ve devrimcileri bulacaklardır" demiştir.

Baştürk, mesajında "20 Mart Faşizme İhtar Eylemi" nin 2. yıldönümünde faşist saldırı ve cinayetlerin hâlâ sürdüğünü belirtmiş, "Faşizm tehlikesi yoğunlaşarak varlığını sürdürüyor" diyerek şu görüşlere yer vermiştir:

"Bugün işbaşındaki MC'lerin devamı gerici-baskıcı iktidar işçi sınıfımıza, emekçi halkımıza karşı yoğun bir saldırıya geçmiştir. Teslim olmak istemiyorsak mücadele edeceğiz.

Kârlarını bir misli artırdığı halde, bununla yetinmeyip daha fazla kâr peşinde işçi ve emekçilere saldıranlar, "Anarşiye meydan okuyorum" aldatmacası ile, baskı yasaları ile işçi ve emekçilere saldırıya hazırlananlar. Fiyatlar yüzde 300 oranında artarken, ücretleri dondurmak isteyenler. İşsizlerin sayısı 5 milyonu bulurken, devlet terörü ile işçi kıyımına girişerek işyerlerine faşist militanları sokmak isteyenler. Kıdem tazminatlarımıza göz dikenler. Zaten sınırlı olan demokratik hak ve özgürlüklerimizi rafa kaldırmak isteyenler. Ülkemizi daha ileri düzeyde emperyalistlere peşkeş çekmek isteyenler. Faşizm özlemi içinde olanlar. Karşınızda bizi bulacaksınız. İşçi sınıfıyız biz. Mücadeleyi biz kazanacağız.



Ankara-Kızılay'dan 20 Mart 1978 görüntüsü...





İstanbul'da da yüzbinler 20 Mart günü iki saat süreyle işi durdurarak Faşizme İhtar Eylemi'ne katıldılar. O gün iki saat süreyle yaşam durdu. Genel-İş üyeleri tüm ülkede eyleme yığınsal olarak katıldılar ve Faşist katliamları protesto ettiler. İETT otobüsleri eylem süresince çalışmadı (Yukarıda) İstanbul Anadolu Yakası Atölye ve Garaj işçilerinden bir grup eylem sırasında (Aşağıda)

İŞÇİ SINIFI VE SANAT



KAPİTALİST ÜRETİM, İNSAN VE SANATIN GEREKLİLİĞİ

Eski bir inanç, doğanın her sonbaharda ölüp, her ilkbaharda yeniden dirildiğini söyler. Gerçi bilim, doğanın her sonbaharda ölmediğini açıkça ortaya koyar ama, her ilkbahar, yeni ve güzel bir gün gibi, taptaze umutlar gibi, yürekleri kıpır kıpır oynatarak doğar insanların içine. **YAŞAMA SEVİNCİ** ni yaşamaya dair inancı beraberinde getirir. Çiçek açan ağaçlar ve ciğerine ılık ılık dolan hava **GÜZEL**'dir. Sokaktaki insanlar bir başka türlü görünür gözüne. Doğa da biçim değiştirmektedir ve bu değişiklikten sen de etkilenirsin. Doğa kendini yeniden **YARATMAK**'tadır. Sen de doğanın bir parçasısın...

Tomurcuklar patladı patlayacak. Eğitim salonunun pencereleri açık. Taptaze hava, salonun kirli havasının yerini alıyor. Ders henüz bitmiş. Arkadaşların çoğu dağılmışlar. Dört beş kişi, sendikamızın eğitimcileriyle birlikte oturmuş konuşuyorlar. Ahmet'le İhsan usta da aralarında. Bir süre tiyatro çalışmalarından sözediyorlar. Ahmet, çalışmaların şimdilik istedikleri gibi gittiğini söylüyor. Hepsi, işyerinde başlatılan tiyatro çalışmasından umutlular. Söz sanattan açılmışken, daha da derinleşiyor. Bir ara Ahmet;

-"**Sanat, YARATMA'nın bir aracıdır değil mi hocam**" dedi.

-"Evet. Ama sanat sadece yaratmanın değil, anlamının ve aktarmanın da bir aracıdır."

-"İnsan, içinde yaşadığı dünyayı yeniden yarattığına, doğanın canlı olmayan parçalarını özgürce işleyebildiğine göre, bu işi yaparken çeşitli yöntemler kullanır..."

-"Sanat da bu yöntemlerden biridir değil mi?"

-"Evet sanat da bu yöntemlerden biridir. Şunu iyi bilmemiz gerekli. İnsanın en önemli özelliği üretim yapabilmesidir..." Oktay araya girdi:

-"Üretimi sadece insanlar yapmıyor ki hocam."

-Haklısın Oktay, doğada sadece insanlar üretim yapmaz. Hayvanlar da üretim yaparlar."

-Mesela arılar.

-Evet arılar da bir üretim faaliyeti içindedir. Ama onların yaptıkları üretimle, insanlarınki arasında pekçok farklar var. Hayvanlar üretimi sadece kendileri için, doğrudan doğruya kendi gereksemelerini karşılamak için yaparlar. Üretimleri tek yanlıdır. Oysa insanların üretimi evrensel düzeydedir. Hayvanlar, fiziksel gereksemeleri zorladığı için üretirler. Oysa insanların üretebilmesi için en başta fiziksel gereksemelerinden kurtulmuş olmaları gerekir. Öyle değil mi?."

-"Öyle..."

-"Sonra, hayvanlar sadece kendilerini, kendi gereksemelerini üretirler. İnsanlar ise bütün doğayı yeniden üretebilir. Hayvanların üretimleri, yalnızca kendi ölçülerine bağlıdır. Oysa insanlar, tüm varlıkların ölçülerine göre üretebilirler. Sonra şu da var. İnsan, varlıkların kendi içlerinde yatan ölçüyü her yerde uygulayabilir.

Dolayısıyla, güzeli araştırıp, GÜZEL"in kurallarına göre de yaratabilirler. Havyanlar yapamaz bunu. En önemlisi de, insanoğlu, ürettiğine karşıdan bakabilir. Onu değerlendirip değiştirebilir."

-"Sanatla da bunları yapar insanoğlu değil mi? hocam"



-Haklısın Oktay arkadaş sanat bir araçtır. Ama "sadece araç"da değildir. Yani "Sanat bir araçtır" diye kestirip atmak, sanatın ne olduğunu ne işe yaradığını anlatmakta biraz yetersiz kalıyor. Sanat elbette bir araçtır, ama örneğin kazma, kürek gibi bir araç de değildir sanat. Nasıl anlatayım... Sanat, kazma kürekten, hatta çok daha gerilerde en ilkel üretim araçlarından süzüle süzüle gelmiştir. Araçları üreten ve kullanan insan elinin, insan duygusunu, insan düşüncesini, gözle görülür, elle tutulur, kulakla duyulur biçime dönüştürmesidir. Yani sanat; insanın, insana özgü değerlerin -iyinin, güzelin, doğrunun- kavranması aktarılması ve tüm dünyaya egemen kılınması mücadelesinde bir araçtır..."

-"Ben te katılıyorum." dedi Ahmet. Sanatı dar kalıplar içinde boğmak. Onun kimi özelliklerini gözardı ederek sadece ve sadece tek bir yanına, örneğin ajitasyon ya da propoganda yanına ağırlık vermek doğru olmaz. Sanat bu özellikleri zaten bünyesinde taşıyor. Sen diğer yanlarını bir tarafa bırak. Yani sanatın bir kolunu kes, tek kolla mücadeleye sok. Ne olur sonunda?..

-"Ahmet bence de çok önemli bir konuya değindi. "Sanatın diğer özellikleri"diyor. Ben bunlardan birine değineyim. Mesela... (düşündü biraz) Şimdi derste kapitalist üretim biçimini anlatırken, kapitalizmin, işçiyi ürettiğine yabancılaştığını söylemiştik. Hatırlıyorsunuz degil mi?..."

-"Evet"

-"Ve kapitalist toplumda, kapitalizmin üretim çarkı içinde işçi makinanın bir parçası haline geliyor değil mi?... Acaba yapan, makina yapan o büyük fabrikaları düşünsenize. Eline bir ingiliz anahtarı veriyorlar. Yürüyen bin bantın karşısına geçiyorlar, sabahtan akşama kadar, durmadan, önünden geçen bir vidayı sıkıyorsun. Üretimi yapan makinanın bir parçası oluyorsun artık. Hiçbirşey düşünebilecek zamanın yok. Akşam da eve gittiğinde zaten yorgun argın yatağa düşüyorsun. Oysa biz biliyoruz ki, insan makina değildir. Makinanın parçası hiç değildir."

-"Makinayı yapan insan eli insan kafasıdır zaten"

-İşte işçiler gitgide üretime, ürettiklerine yabancılaştıkça, kendilerine de yabancılaşıyorlar. İnsana özgü değerlerini, düşünme, duygulama ve en önemlisi düşünerek yaratma yeteneklerini kaybediyorlar. Kapitalistlerin istediği de bu değil mi zaten. Hiçbirşey düşünmeyen, hiçbir tepki göstermeyen, sadece önüne konulan işi yapan makinalaşmış işçiler, makinalaşmış insanlar istemiyorlar mı?...

İstiyorlar tabii.

-"İşte arkadaşlar, işçi sınıfının üstüne oynanan, işçileri insan olmaya yabancılaştıran bu oyuna karşı mücadele ediyoruz biz. Bu mücadelemizin araçlarından biri de sanat. Anlama ve aktarma, yani YARATMA aracı olan sanat. Bir şiir yazmak, bir türkü söylemek... ne bileyim sanatın herhangi bir dalıyla uğraşmak, insanın en güzel duygularını geliştirmesine, yaşamanın anlamını kavramasına, GÜZEL olandan tad almasına yardım eder.

İnsanın yarattığı şeyi karşısına alıp bakması, onun üstünde düşünmesi, ürettiği şeyden yararlanması tad alması, ne doyulmaz bir YAŞAMA SEVİNCİ verir insana..."

Bir süre sustular. "İşte bunun içindir ki dedi hoca. İşte bunun içindir ki, sizin işyerinde tiyatro kurma çabanız, son derece doğru, son derece olumlu bir girişimdir. Bu türden çalışmaların, sendikamızın diğer şubelerinde de başlamasını ve sizlerin de başarılı olmasını dilerim..."

Daha uzun uzun konuştular. Sonra hepbirlikte çıktılar. Yürüyorlardı ve güneş sırtlarını iyiden iyiye ısıtmıştı. İhsan usta; "Tomurcuklar neredeyse çiçeğe dönecek" dedi.

BİR ÖYKÜMÜZ VAR — orhan kemal

HARİKA ÇOCUK

Bisküvi, çikolata, kâğıtlı şeker, zeytinyağı, sabun yapımevleriyle küçük tamir atelyelerinin yan yana odalarda bulunduğu, sefertasına benzeyen hanlardan birinin genzi tıkayan pis havası içinde ekmeğini küçücük pedalıyla kazanmaya çalışan bir arkadaşı görmeye gitmiştim. Bulamadım. Dönecektim ki, kapı yanında duran büyükçe bir tahta sandığın içinde onu gördüm: Peynir ekmekle domates yiyordu. Kirli, kıvır kıvır sarı saçları vardı. Makine yağıyla kararmış yüzü, içlerinden aydınlanan harikulâde yeşil gözleri...

-Matbaacı âbiyi mi aradınız?

-Evet.

-Az evvel kâat kestirmiye gitti. Gelecek.

Yanındaki boş bir tahta sandığı ters çevirip ikram etti:

-Buyurun, oturun!

Öyle tatlı bakıyordu ki. Oturdum. Ekmeğini bölerek uzattı. Aç olmadığımı söyledim.

-Yoksa elleri kirli diye mi?

-Yok canım.

-Bizim işde temiz kalınmıyor ki...

Tamir atelyelerinden birinde çıraklık ettiğini sanarak, sordum:

-Ne iş görüyorsun?

-Torna, tesviye...

-Ha?

Katıla katıla güldü.

-Kim duysa şaşıyor. Bu eylülde on ikiyi bitiriyorum halbuki...

-Yani, torna, tesviyeye ait her işi yapabilirmisin?

-Ne var yapamıyacak? Babamın atelyesi vardı eskiden. Sabahları okula giderdim, öğleden sonra da atelyeye.

-Kaça kadar okudun?

-İlkin dördüne kadar.

-Sonra?

-Sonra annem öldü. İki kardeşimle ortada kaldık. Babam da kötü bir kadının peşine takılınca...

-Okulu bıraktın. Sever miydin okulu?

İçini çekti:

-Hem de nasıl!

-Kaptan. Büyük denizlerde, dalgalı, korkunç denizlerde dolaşmak. Avrupa'ya, Amerika'ya gitmek. Üstüvayı geçerken vapurda eğlence girla gidermiş. Doğru mu?

-Doğru?

-Sonra, Nevyork limanındaki hürriyet heykeli. Boyu kaç metre onun? Büyük mü?

-Bilmem.

-Robenson Krüzoe'yi okudunuz mu siz?

-Okudum.

-Issız adada nasıl da yaşayabilmiş. Değil mi? Böyle şey olur mu?

-Olmasa daha iyi değil mi?

-İyi ama, oluyor. Yahut da yazarı öyle düşünmüş. Ama iyi düşünmüş. Ne olursa olsun, aferin Robenson'a. Issız adada elini kolunu bağlayıp durmamış, hemen işe girişmiş. Marifet ölmemek değil mi? Yaşamak!

Makine yağlarıyla kirlenmiş mendilini çıkarırken, gözlerim tulumunun geniş cebindeki cam misketlere ilişti. O da bunun farkındaydı. Çıkardı, avucunda şıkırdatarak,

-Ne yapalım... -dedi-. İş, iş, iş... Bunalıyor insan. Paydoslarda Ateş Ali'yle oynuyoruz.

-Ateş Ali kim?

-Alt kattaki bisküvi yapımevinde çalışıyor. Bizim mahalleli. Her sabah işe birlikte geliriz. Benim annem yok, onun babası. Maça, sinemaya filan da beraber gideriz.

-Misketi mi çok seviyorsun. Sinemayı, yoksa maçı mı?

-En çok maçı ama, hava alıyoruz...

-Niye?

-Numaralı tribün bize göre değil. Tekliği toka ettik mi, Teksas'a bırakıyorlar. Teksas'ta da boyumuz yetişmiyor. Stadyumu yaparken çocukları düşünmemişler!

-Siz de?

- Biz de sinemaya gidiyoruz Ali'yle çokluk... Tabî pazarları. Babam evdeyse, sabahleyin erkenden tüyerim. Doğru Şehzadebaşı'na.

-Değilse?

-Değilse tüymek olmaz. Su ısıtmak, yıkanmak, kardeşlerimi yıkamak vazifesi bana düşer.

-Kaç para kazanıyorsun tesviyecilikten?

-On lira haftada.

-Yetiyor mu?

Ardı 15.Sayfada

EĞİTİM

TOPLUMSAL DÜZEN, ÜCRET VE EMEK 4

Çizen / Oktay EKİNCİ

ÖTE YANDAN HERKES BİLİR Kİ, ÜRETİM ARAÇLARINA SAHİP OLMAYI, İKTİSADİ ZENGİNLİKLERİ BİRİKTİRMEYİ SAĞLAYAN YOLLAR VE KAYNAKLAR GENELLİKLE İNSANLARIN KENDİ ÖZ ÇALIŞMALARI DEĞİLDİR!.. BUNLARI SAĞLAYAN YOL VE KAYNAKLAR İÇERSİNDE, İNSANLARIN KENDİ ÖZ EMEKLERİ PEK AZ YER TUTAR!..

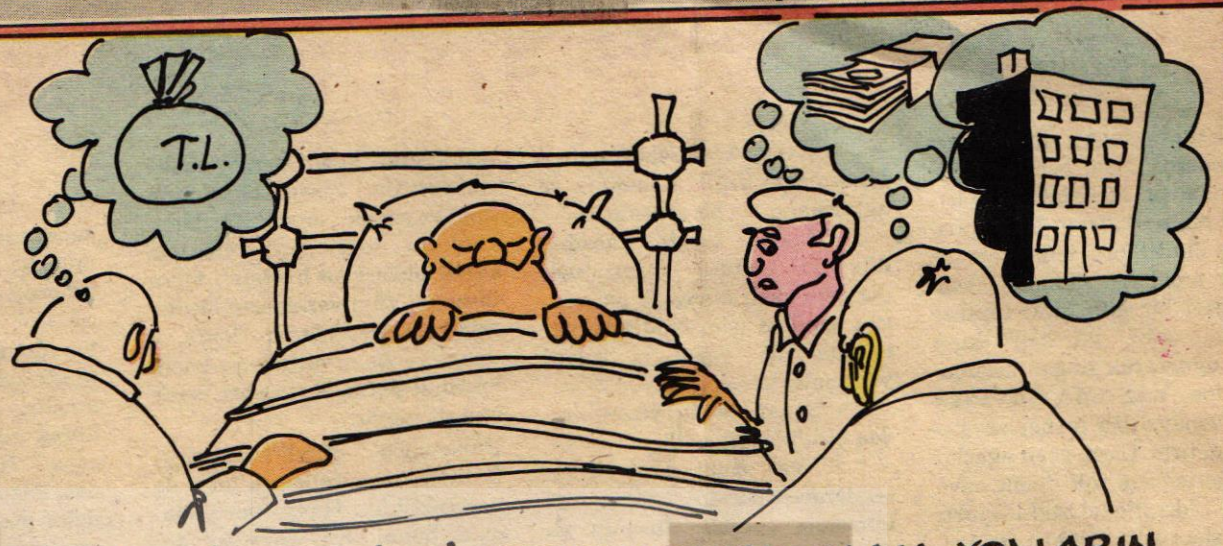

İKTİSADİ ZENGİNLİKLERE KAYNAK OLAN YOLLARIN İÇİNDE "MİRAS" İLK AKLA GELENDİR. AMA TEK YOL DEĞİLDİR.

ZENGİNLİĞİN KAYNAĞI EMEK OLMAKLA BİRLİKTE...

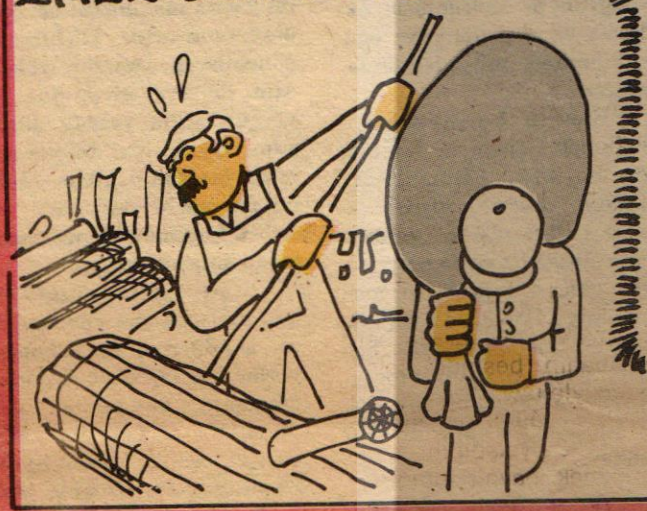



...ZENGİNLİKLER BİRİKTİRMİŞ OLAN İNSANLARIN SAHİP OLDUKLARI BU ZENGİNLİKLERİN ÖNEMLİ BİR KISMI KENDİ EMEKLERİNİN DEĞİL, EMEKLERİNDEN YARARLANDIKLARI BAŞKALARININ ÇALIŞMALARININ ÜRÜNÜDÜR...

ÜCRET VE EMEK KONUSU ÜZERİNE İNCELEME YAPILIRKEN, BAZEN BAŞKA ADLARLA İSİMLENDİRİLEN GELİRLERİN, ÖRNEĞİN "MAAŞ" DENİLEN GELİR ÇEŞİTLERİNİN BİR EMEK KARŞILIĞI OLMALARI HALİNDE, ÜCRET OLARAK KABUL EDİLMESİ GEREKİR!..



VEYA BAZI İŞLETMELERDE GÖRÜLDÜĞÜ ÜZERE KÂRDAN İŞÇİLERE BELLİ ORANDA AYRILAN PAYIN ASLINDA "PARÇA BAŞINA ÜCRET" SAYILMASI GEREKİR!

BUNA KARŞILIK, ÜCRET DENİLEN HERÇEŞİT GELİRİN DE ÜCRET OLMADIĞI UNUTULMAMALIDIR. BAZI İŞYERİ VE İŞLETME YÖNETİCİLERİNE EMEKLERİNİN KARŞILIĞI OLMADAN, İŞYERENE BAĞLILIĞIN V.S. KARŞILIĞI OLARAK ÖDENEN GELİR TÜRLERİNİ "KÂRIN" DOLAYISIYLA "SÖMÜRÜNÜN BİR PARÇASI" SAYMAK ÇOK DAHA DOĞRU OLUR...



ÜCRETLİLİK DÜZENİ BİZE GEÇMİŞTEN MİRAS KALMIŞTIR. GÜNÜMÜZ TOPLUMLARINDA ÜCRETLİLİK DÜZENİ GİDEREK YAYGINLAŞMAKTADIR!..

BİZE BAŞKA TÜRLÜSÜNÜN OLAMIYACAĞI KABUL ETTİRİLMEK İSTENİR. BUNU İSTEYENLER KURULU DÜZENİN DEVAMINDAN ÇIKARI OLANLARDIR. ONLAR, DÜZENİN DEĞİŞMESİNE İMKAN OLMADIĞINA HERKESİ İNANDIRMAK İSTERLER!..

ÖRGÜN

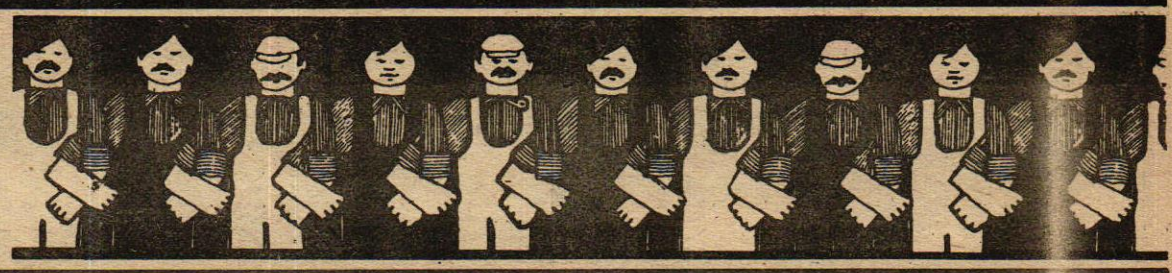

MALATYA ŞUBEMİZİN GENEL KURULU YAPILDI

Şube Başkanlığına Sabahattin Varan seçildi

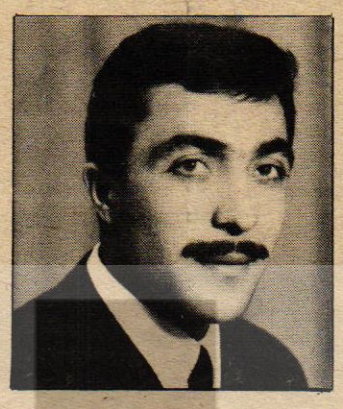

SABAHATTİN VARAN

Malatya Şubemizin Genel Kurul toplantısı 30 Mart 1980 Pazar günü yapılmış ve Şube Başkanlığına **Sabahattin Varan** seçilmiştir.

Kalabalık bir işçi ve konuk kitlesinin de hazır bulunduğu Genel Kurul'da açış konuşmasını Girişimci Kurul Başkanı **Sabahattin Varan** yaptıktan sonra, Genel Kurulu yönetmek üzere Başkanlık Divanı için seçim yapılmıştır. Yapılan seçimde Divan Başkanlığına Örgütlenme Daire Başkanımız **Belgüzar Can**, Başkan Yardımcılıklarına 4. **(Kayseri)** Bölge Merkez Şube Başkanı **İsmail Çalışkan** ve Kayseri Şube Başkanı **Kemal Uğurlu**, yazmanlıklara ise **Erdoğan Gökbulut** ile **Bekir Balıktaş** getirilmiştir.

Divan seçiminden sonra, kısa bir konuşma yapan Örgütlenme Daire Başkanımız **Belgüzar Can**, çeşitli konulara ilişkin görüşlerini açıklamıştır.

Genel Kurulda, gündemin diğer maddeleri tek tek geçildikten sonra seçimler yapılmıştır. Yapılan oylama sonunda Şube Başkanlığına **Sabahattin Varan**'ın getirildiği anlaşılmıştır. Malatya Şubemizin diğer organlarında görev alan üyeler ise şunlardır:

YÖNETİM KURULU: **Yücel Şeftalicioğlu, Cafer Özkılınç, Hacı Zengin, Mehmet Derdağ, Bahattin Günşen, Alaaddin Civan, Tekin Ünsal, Mehmet Kara, Gazi Demir, Derviş Bingöl ve Yusuf Yılmaz.**

ONUR KURULU: **Mehmet Erzurum, Osman Nuri Solmazgül, Mehmet Serçe, Ali Seydi Gültekin, Hüseyin Taşkınsoy.**

DENETİM KURULU: **Ali Seydi Yücekaya, Vecdi Okçelik, Hacı Sucu.**

ÜST KURUL DELEGELERİ: **Sabahattin Varan, Ali Seydi Yücekaya ve Vecdi Okçelik.**

Genel-İş EMEK, Malatya Şubemizin yeni yöneticilerine sınıf mücadelesinde başarılar diler.

ALİ OSMAN KINIK'I YİTİRDİK

Eskişehir Belediyesi Fen İşleri Müdürlüğünde 1977 yılından beri çalışmakta iken gerici Belediye Yönetimi tarafından 36 arkadaşıyla işten atılan sendikamız üyesi **Ali Osman Kınık,** 28 Mart 1980 Cuma günü aramızdan ayrıldı.

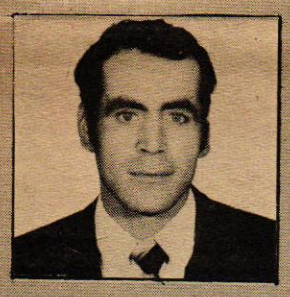

28 Mart günü, 36 üyemizin işe iadesi ile ilgili görüşmeden olumlu sonuç alınamamış, işveren, işçi düşmanı, katı tutumunu sürdürmüştü. Görüşmelerin hemen sonrasında, **Ali Osman Kınık** kalp krizi geçirerek hastaneye kaldırıldı. **Kınık,** hastaneye ulaşamadan yolda öldü.

Ali Osman Kınık 1952 doğumlu, evli ve bir çocuk babasıydı. Eskişehir'in **Osmaniye Köyü**'nde doğmuştu.

29.3.1980 günü, sendikamız üyesi kalabalık bir grup arkadaşı, cenazesini köyüne götürerek, toprağa verdiler.

Değerli üyemizin ailesine, yakınlarına, arkadaşlarına ve tüm Genel-İş üyelerine başsağlığı dileriz.

Çanakkale Belediyesinde Greve gidiyoruz

Çanakkale Belediyesi İşvereni ile sürdürülen işkolu düzeyindeki toplu iş sözleşmesi görüşmelerinde anlaşma sağlanamayınca, sendikamızca grev kararı alındı.

Alınan grev kararı işverene tebliğ edildi ve işyerlerinde askıya çıkarıldı.

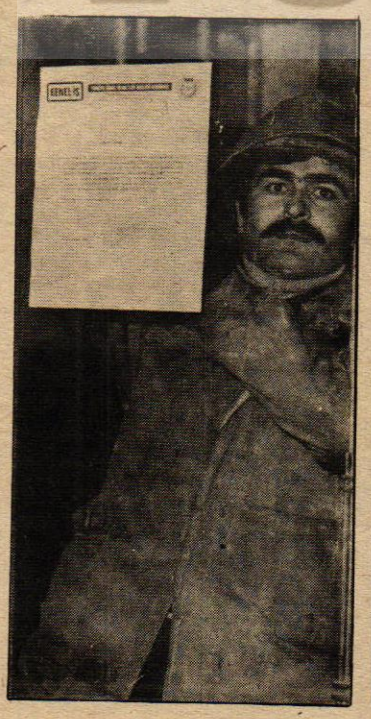

AHMET ÖZMEN'İ YİTİRDİK

Adıyaman Şubemiz üyelerinden Harmanlı Belediyesinde şoför olarak çalışan Ahmet Özmen'i trafik kazasında yitirdik.19/1/1980 günü, Adana-Ankara karayolu üzerinde meydana gelen kazada yaşamını yitiren Ahmet Özmen, 1952 doğumluydu.

Genel-İş EMEK, işçi sınıfımıza, tüm Genel-İş üyelerine, yakınlarına ve arkadaşlarına başsağlığı diler.

BİR ÖYKÜMÜZ VAR

(Baştarafı 13.Sayfada)

-Bu pahalılıkta yeter mi? Başka atelyelerden yirmi beş lira veriyorlar ama, gidemiyorum.

-Niye?

-Usta babamın arkadaşı!

İşde bir dalevere olmasın?

-Benim de aklıma gelmiyor değil ama, ne de olsa baba. Kötü şeyler düşünmek istemiyorum.

Dereden, tepeden uzun uzun konuştuk. Bu arada her gün, sabahın beşinde çalar saatin sesiyle uyandığını, gazocağına çaydanlığı oturttuğunu, bulaşıkları yıkadığını, çarşıdan ekmek peynir aldığını, altıya doğru kardeşlerinin karnını doyurup pek pek altı buçukta omuz omuza işçi kalabalığıyla vapura binip yedide Köprü'ye geldiğini, yediyi çeyrek geçe de atelyede işbaşı yaptığını öğrendim.

-Peki, ne olacak bunun sonu?

-Ne gibi amıca?

-Meselâ, bir imkân çıksa karşına. Tekrardan okula girip, sonunda da kaptan olmak ister miydin?

Peşin gözleri sevinçle parladı. Sonra sönükleşerek bir noktaya takıldı kaldı.

-Ha? ister miydin?

-İsterdim ama...

-Ama?

-Kardeşlerim... Babama güvenilmez ki. Düşer gene bir kötü kadının peşine...

İçimde bir damar sızladı.

-.....benden geçti. Kardeşim okuyor. Öteki küçük daha. Büyüyünce onu da okula vereceğim. Haftalığım elli olur o zaman her halde...

-Birden sordu:

-Amıca.

Ha?

-Benim boyum hep böyle kısa mı kalacak?

-Niçin? Büyümüyor mu?

-Annem ölmeden evvel duvara kurşun kalemiyle çizmiştim. Ölçüyorum. Hâlâ aynı yerde. Yoksa cüce mi kalacağım?

Dudaklarımdan çıkacak cevabı heyecanla bekliyordu ki, makine şakırtıları yüklü sıcak koridorun kirli aydınlığında iriyarı biri belirdi:

-Ayhan!

Onun da üstü başı, yüzü kir pas içindeydi.

Çocuk sandıktan fırladı:

-Buyur usta!

-Hâlâ karnını doyurmadın mı?

Doyurdum.

-Doyurduysan, git de o borulara diş aç!



Peki usta...

Beni unutmuştu bile. Koridorun kirli aydınlığında koşarak uzaklaştı. Dipteki atelyeden içeri girdi. Peşinden gittim. Atelye penceresinin kenarından heyecanla seyrettim: Boyu yetişmediği için ters çevrilmiş bir tahta sandığın üzerinden idare ediyordu makineyi. Makineyse, çocuğun emri altında munis bir hayvan kadar uysal, yere kıvrım kıvrım, pırıl pırıl demir yongalar döküyordu.

EMEK

ONBEŞ GÜNLÜK İŞÇİ GAZETESİ

Sabihi: **Abdullah BAŞTÜRK** Genel Yönetmen: **İsmail Hakkı ÖNAL** Sorumlu Yazışleri Müdürü: **Hasan MERT** Yönetim: **Süleyman Sırrı Sokak 2/4 Yenişehir/Ankara** Tel: **17 54 59- 17 52 67- 17 67 41** Yazışma: **Rüzgârlı/Gayret Sokak No:1 Ulus/Ankara** Tel: **10 40 21-10 52 47** Dizgi, Kamera, Montaj, Baskı: **EM-AŞ Web Ofset Tesisleri Ulus/Ankara** Sayı: **359- 1 NİSAN 1980** Ederi: **750 Kuruş** Basım Tarihi: **4.4.1980**

"meydanı egemen sınıflara bırakmayacağız"

